

つる 広報

もっと
飛んで遠く
に行け!



八朔祭(ふるさと時代祭り)に参加してみませんか？

今年「宵祭り」が8月31日(土)に、「ふるさと時代祭り」が9月1日(日)に開催されます。祭りの呼び物として繰り出される大名行列は総勢120名で奴姿の赤熊、お姫様やお殿様たちが歴史絵巻を繰り広げます。皆さまもこの大名行列に参加しませんか。

出演日時 9月1日(日)11時～18時
各出演応募締切 7月12日(金)



大名行列お姫様・腰元役募集！

募集人員

お姫様(市内在住または出身の未婚の女性の方) 1名

腰元(市内在住または出身の未婚の女性の方) 若干名

※8月25日(日)13時30分から総練習があります。

※8月上旬に衣装・髪合わせがあります。

※応募者が多数の場合は、選考会を行います。

赤熊を演じてみませんか？

大名行列の花形とも言える赤熊と一緒に演じてみませんか？

募集人員 一般男性 若干名
※8月20日(火)、21日(水)、22日(木)19時からの赤熊練習と、25日(日)13時30分からの総練習の全てに参加できる方。

責任者 下天神町大名行列保存会

小・中学生出演者募集！

あなたも大名行列に参加し、鮮やかな時代絵巻の再現の役を担いませんか？

出演日時 9月1日(日)11時～18時

募集人員

小・中学生女子 若干名
※身長145cm以上

『八朔inつる』参加者 & スタッフ募集

小学3年生以上男子 若干名
※身長130cm以上

※8月25日(日)13時30分からの総練習に参加できる方。

配役 それぞれ衣装をまとい大名行列に入って行進します。

女子 拍子木・金棒・鷹匠・御小姓
男子 鉄砲組・槍組・弓組

選考方法 出演者は自治会推薦を優先とし、欠員分を一般公募とします。応募者が多数の場合は、抽選により決定します。

共通申込・問合せ

産業課内ふるさと時代祭り実行委員会事務局
☎(43)1111 内線156

『八朔屋台』曳き手募集！

8月31日(土)の「宵祭り」、9月1日(日)の「ふるさと時代祭り」に繰り出される、市指定有形文化財である八朔屋台を曳いてみませんか？

出演日時

8月31日(土)16時～21時
9月1日(日)12時～18時

募集人員 一般男女あわせて40名程度
※8月31日(土)、9月1日(日)の両日参加できる方。

※応募者が多数の場合、抽選により決定します。

申込・問合せ先 八朔祭屋台保存会連合会事務局 ☎(43)2489

『八朔inつる』参加者 & スタッフ募集

9月1日(日)の夜、谷村第一小学校グラウンドで行う「八朔inつる」の参加者・スタッフを募集します。ステージでの発表、テントで展示など

をしたい団体やサークル、お祭りを盛り上げる企画・アイデアのある方、お祭り好きな方をお待ちしています。

※年齢は、18歳以上の方に限ります。

問合せ・申込先

八朔inつる実行委員 岩間
☎090(8175)4247

ふるさと時代祭り 打上花火協賛金の募集について

ふるさと時代祭り花火の協賛金を募集しています。



詳細は、ふるさと時代祭り実行委員会までお問い合わせください。皆さまのご支援、ご協力をお願いいたします。

問合せ先 産業課内ふるさと時代祭り実行委員会事務局
☎(43)1111(内線156)

八朔祭 フォトコンテスト開催！

昨年度の最優秀賞作品

『躍動』
小俣 仁様(都留市)



申し込みはスマホで撮った写真でもOK！
お気に入り撮れたらすぐメールで応募！
写真は持参・郵送でもOKです！
どんどん応募してください！

表彰

最優秀賞(都留市長賞) … 1点:賞状・副賞(3万円)

優秀賞 … 4点:賞状・副賞(1万円)

※18歳未満の方が入賞された場合は、副賞が図書券もしくはQUOカードにて表彰します。

撮影対象日 8月31日(土) 宵祭り、9月1日(日) ふるさと時代祭り、八朔 in つる

締切日 9月6日(金)16時まで

応募先 都留市役所 総務課 法制広報担当

応募要件

- ①1人3枚まで(数枚を組み合わせた組写真は対象外)。
- ②応募作品の著作権については都留市及び都留市観光協会に帰属するものとし、広報活動に無償で自由に使用できるものとします。

応募方法

1. Eメール

photocon@city.tsuru.lg.jp

- ①メールの件名を『八朔祭フォトコンテスト』にする。
- ②本文に『写真のタイトル、住所、氏名(ふりがな)、生年月日、電話番号』を記載する。
- ③撮影した画像をメールに添付(10MBまで)する。

※1通のメールで応募できるのは、1作品のみとします。複数の作品を応募する場合は、1作品ごとにメールで送信してください。

2. 直接持参または郵送

〒402-8501(住所不要)

都留市役所 八朔祭フォトコンテスト事務局

- ①2L判の写真用紙にプリントする。
- ②写真の裏に『写真のタイトル、住所、氏名(ふりがな)、生年月日、電話番号』を記載する。

スマートフォンで応募する場合

メールアドレス



①メール件名

『八朔祭フォトコンテスト』と記入

②必要事項

『写真のタイトル、住所、氏名(ふりがな)、生年月日、電話番号』を記入し、応募写真を貼付

拡大版!

もっと。ずっと。元気

問合先 長寿介護課
地域包括支援センター
☎(46)5114

今月号の『もっと。ずっと。元気』は拡大版として、『いーばしょ』特集をお届けします。

『いーばしょ』ってなに?どんなことをするの?行ってみたいんだけど:「そんな疑問や不安な点などについてお答えします。ご近所や友人などをお誘いのうえ、お気軽にお越しください。



認知症サポーター養成講座

「まずはあなたが理解者になろう」

認知症について正しく理解し、認知症の人や家族を温かく見守る応援者になってみませんか。

この養成講座を受講した人はサポーターになります。受講者に渡されるオレンジリングは、認知症の人を支援する意思を示すものです。

また、認知症サポーター養成講座は、近所の集まりや自治会などの集会、企業研修など10名以上集まれば出張講座も行いますので、お気軽に地域包括支援センターまでお問い合わせください。

日時 7月24日(水)
18時30分〜20時

場所 いきいきプラザ都留
2階機能訓練室

対象 主に市民

受講費 無料

※受講を希望される場合、事前申し込みが必要です。左記申込先にご連絡ください。

講座の内容

認知症の診断・治療・予防および対応など話し合いをしながら分かりやすく講話します。

申込・問合先

長寿介護課地域包括支援センター
☎(46)5114

介護者交流会

「在宅介護の方、一緒に語り合いませんか」

介護をしている方や介護経験のある方が悩みを相談したり、情報交換をしたり、リフレッシュをする会です。

日時 7月19日(金)10時〜12時

場所 いきいきプラザ都留
2階機能訓練室

対象者 現在介護を行っている方、介護経験者、介護従事者及びボランティア
※当事者の参加もできますので、ご相談ください。

参加費 100円

内容

○介護者のリフレッシュ
「懐かしの歌をみんなで歌おう」

講師 藤本理恵氏

懇親会

○昼食会(希望者のみ)
時間 12時〜13時30分
※交流会予約時に申し込みをしてください。

食事代 600円(自己負担)

送迎 参加希望で交通手段のない方はタクシーを手配します。予約時に申し込みをしてください。

いーばしょ開催

「禾生地区『さなえ会』」

日程 7月9、16日(火)

時間 13時30分〜15時30分

場所 保寿院内 以為芭笑

参加費 1ヵ月300円

問合先 長田

☎080(1051)8338

開地地区『集寺(つどってらー)』

日程 7月12、19、26日(金)

時間 13時30分〜15時30分

場所 真福寺客殿

参加費 1回300円

問合先 真福寺 亀澤

☎(43)3424

認知症カフェ

オレンジカフェおおばら

日時 7月11日(木)

時間 13時30分〜15時30分

場所 みんなの家

参加費 100円

申込・問合先 みんなの家

☎(56)8200

オレンジカフェ

日時 7月21日(日)14時〜16時

場所 都留市デイサービスセンター

参加費 100円

申込・問合先 社会福祉協議会

☎(56)5117



「いーばしょ」ってなあに？

問 「いーばしょ」って聞くけど、実際にどんな場所なの？

高齢の方が身近な場所です。気軽に立ち寄って、お茶と一緒に飲んだり、体操をしたり、趣味の活動をしたりする場所です。

いつまでも健康でいるには、しっかりとした「栄養」「運動」「社会参加」が重要と言われているので、「いーばしょ」に参加することは、健康づくりにとっても役立ちます。

問 「いーばしょ」は他にないか特別なことをするの？

例えば運動指導士や理学療法士による健康体操や脳トレ教室などや、保健師による健康講話なども行う「いーばしょ」もあります。

この他にも各団体ごとに特色ある活動もあります。「いーばしょ」は自治会や老人クラブ、住民主体で運営されているため、参加者自身が行いたいことを考え、活動内容を定めることができます。

問 もっと詳しく知りたい！行ってみたいんだけど…

市内には現在22の「いーばしょ」が活動しています(下図参照)。

活動場所や時間帯など詳細は長寿介護課地域包括支援センターにお問い合わせください。

■「いーばしょ」一覧

地域	団体名	実施主体	開催日	活動内容の一例
禾生	① さなえ会	住民有志	第2第4火曜日	体操、踊り、健康講話、児童との交流会
	2 四日市場自治会	四日市場老人クラブ	月1回	体操、カラオケ、塗り絵
	3 かるがもクラブ	富士見台自治会、住民有志	月1回	体操、レクリエーション、健康講話
	4 古川渡自治会	古川渡自治会、老人クラブ	月1回	体操、介護予防、健康講話
	5 月見ヶ丘自治会	月見ヶ丘自治会	平日	体操、カラオケ、囲碁、塗り絵
	6 いゝな清泉会	住民有志	月2回	体操、健康講座、書道、交流会
	7 いーばしょ田野倉	住民有志	月2回	健康体操、健康講座、茶会
谷村	8 弁天町自治会	弁天町自治会、老人クラブ	第3木曜日	カラオケ、健康講話、児童との交流会
	9 新井さくらクラブ	新井自治会	第1日曜日	体操、レクリエーション
	10 新町居場所会	住民有志	毎週日曜日	体操、健康講話、親睦会、もちつき
	11 上町いーばしょ会	老人クラブ	毎週火曜日	体操、カラオケ、健康講話、花火大会
	⑫ 日本舞踊で健康体操 恵会	住民有志	毎週火・木曜日	体操、踊り、遠足、親睦会
	13 桜星会	住民有志	月2回	交流会、体操、ランチ
	14 風の会	住民有志	月3回	健康体操、親睦会
三吉	15 仲良俱樂部	宮原自治会	月1回	体操、健康講話、書道、座禅、園児との交流
開地	⑬ 集寺(つどってらー)	住民有志	毎週金曜日	体操、健康講話、交流会
宝	17 下大幡自治会	下大幡自治会、老人クラブ	第1第3日曜日	体操、カラオケ、健康講話、多世代交流
	18 いーばしょ上大幡	住民有志	月3～4回	文化伝承、料理教室、体操
盛里	19 いーばしょ与繩	住民有志	第1第3水曜日	健康体操、身体測定、交流会
	20 一笑会	住民有志	月2回	体操、健康講座、脳トレ
	21 レダムドウダイラ	住民有志	月1回	健康講座、脳トレ、交流会
	22 いーばしょ笑くぼ	久保自治会	月1回	健康講座、体操、交流会

※①、⑫、⑬の「いーばしょ」は、ほかの地区からの参加も可能です。詳細は長寿介護課までお問い合わせください。

新しい地域おこし協力隊隊員を紹介します！

6月から移住交流促進、生涯活躍のまち・つる事業を担当する地域おこし協力隊に新たに2名が加わりました。



力を発見し、移住・定住の促進や地域の活性化に役立てよう行動して参りますので、よろしくお願いいたします。

柿沼 祐一 (かきぬま ゆういち)
6月より地域おこし協力隊として着任しました柿沼祐一です。

私は16年間国家公務員として勤務したのち、沖縄県宮古島で10年間、カフェを経営していました。カフェでは宮古島産の食材を使った料理などが好評をいただき、地場産物のアピールの一助になれたのではと考えています。お客さまと島の観光や現状、移住などについてお話をする機会が多く、漠然とですが、まちおこしや地方創生などに関わることに興味をもちました。

そのような中で、都留市が移住・定住に向けての活動や地域が活性化するための企画立案などを行う地域おこし協力隊隊員を募集していたことから、このたび応募させていただきました。

これから積極的に情報収集や地域のイベントなどに参加することはもちろんのこと、移住者としての目線で市の魅力

藤島 栄実 (ふじしま まさみ)
初めまして！東京から移住して参りました藤島栄実と申します。

東京の巣鴨で生まれ育ち、高校を卒業後、アメリカへ留学、大学入学から就業まで計8年間海外で生活し、帰国後は貿易商社で仕入れ兼営業として3年勤めました。

都留市とはご縁があり、1年程前から頻りに足を運ぶようになりました。都心から1時間ほどの近さでありながら自然が多く、まちの至る所に水が流れていたり、東京とは異なり、どこか時間がゆっくりと流れる感覚がとても気に入っています。

地域おこし協力隊として取り組んでいきたいテーマは『交流の場づくり』、『健康増進活動』、『情報発信』です。そのためにまずは色々な所に赴き、地元の方々、移住者、学生、留学生など、人と出会い、生の声を聴くことで今後の活動のヒントとさせていただきます。

皆さまお一人お一人と繋がれること、今

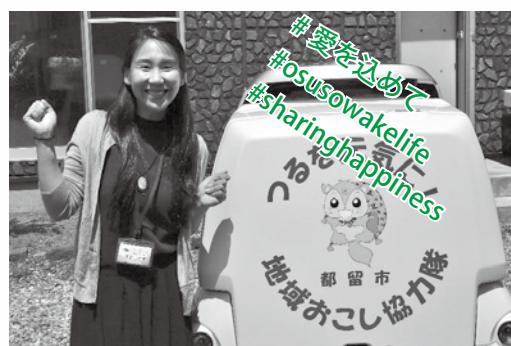

からとても楽しみにしています。今後、市民の一員としてどうぞよろしくお願います。

生涯活躍のまち・つる事業(移住・定住・交流、サービス付き高齢者向け住宅)

サービス付き高齢者向け住宅「ゆいま～る都留」の入居申込状況について

「生涯活躍のまち・つる事業」のプロジェクトの1つとして、旧雇用促進住宅下谷宿舎を全面改修する市内初のサービス付き高齢者向け住宅「ゆいま～る都留」と同敷地内に地域の方も利用可能な交流施設の「下谷交流センター」がよいよ今年の夏に完成します。

ゆいま～る都留は入居申し込み開始後、多くの方から問い合わせや申し込みをいただき、6月10日時点で全80室のうち、すでに61室への申し込みをいただきました。現在も随時、入居申し込みや相談を受け付けていますので、興味、関心をお持ちの方は担当までお気軽にお問い合わせください。

問合先 (株)コミュニティネット(運営事業者) **担当者** 小沼 ☎(56)7511(平日9時30分～16時30分)

7月のエコハウスサロンについて

市役所隣の都留市移住・定住相談センターでは月に1度、市民や学生、移住者など世代を越えて気軽に語り合う「エコハウスサロン」を開催しています。7月は沖縄県宮古島にて人気のカフェを作り上げた経験のある地域おこし協力隊隊員による『続けるカフェの作り方』をテーマに開催しますので、参加希望の方は事前にお申し込みください。



開催内容

日時 7月22日(月) 10時～12時

場所 都留市移住・定住相談センター(都留市役所隣り)

定員 10名(参加無料) **申込・問合先** 都留市移住・定住促進センター ☎(56)7511

5月27日(月)開催の大学コンソーシアムつるの理事会において 今年度の事業計画が決定されました!



問合せ先
大学コンソーシアムつる事務局
市役所 企画課内

◆写真左から、
県立産業技術短期大学校 守屋 守 校長
健康科学大学 笹本憲男 学長
都留市 堀内 富久 市長(会長)
都留文科大学 福田 誠治 学長(副会長)

大学コンソーシアムつるは、3つの大学と市がそれぞれの特色を活かして、地域連携や大学間連携を積極的に行い、市民と大学、大学と大学が、地域貢献を図ります。その上で、本市の推進する「生涯活躍のまち・つる」事業の特色強化も期待されています。

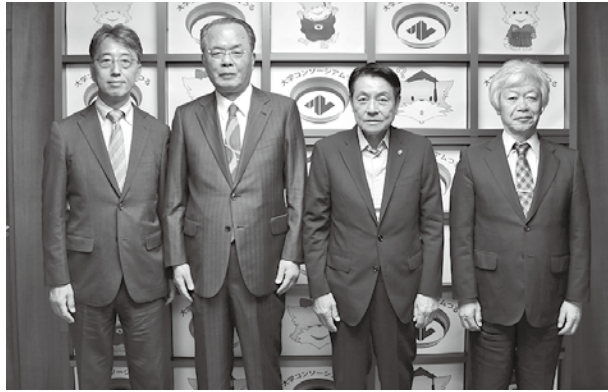

昨年度は、都留文科大学のつる子どもまつりに産業技術短期大学校が参加したり、地域自主防災会主催の避難訓練に健康科学大学が参加したり、つる産業まつり2018に各大学が出展したりと交流の輪が広まりつつあります。今年度の事業計画は以下の通りです。

- 1 大学等と地域社会との交流及び連携並びに地域貢献に関する事業
- 2 大学等相互の教育研究分野における連携に関する事業
- 3 大学等と産業界との連携に関する事業
- 4 大学等の学生間交流に対する支援事業
- 5 大学等の広報に関する事業
- 6 その他、本会の目的を達成するために必要な事業

それぞれの大学の特色
を生かして事業の発展
を目指します!
詳しくは、大学コン
ソーシアムつるホーム
ページを
見てね!



～各大学活動報告～

※今後のイベント情報は33ページに掲載しています。

都留文科大学

ムササビ観察バスツアーを開催しました!

5月25日(土)、31日(金)の2日間、ムササビ観察バスツアーを開催しました。今年もスタッフとして学生が10名参加し、観察場所の今宮神社に到着後は学生が主体となって解説を行いました。

参加者の声

- 鳴き声がハッキリと聞こえて驚いたのと、とってもかわいいなと感動した。飛んでいるシルエットがテレビで見た姿と一緒にでしたが、意外に大きくてびっくりした。
- きれいに飛んでいる所を見れて感動した。子供にどうしても見てもらいたかったので一緒に来れて良かった。



健康科学大学看護学部桂川キャンパス

土のう作成・消火訓練を行いました!

5月9日(木)、「災害看護論」の授業において市役所と消防署の職員の指導のもと、土のう作成と消火訓練を行いました。袋に入れる土の量や設置時の向き、屋内消火栓・消火器の使用方法などについて学びました。学生からは「都留市は水害リスクのある地域特性があるため土のうに関する知識の重要性や消火時は火の元を狙って放水することなどを初めて知った」などの声が挙がりました。

看護の日イベントを開催しました!

5月18日(土)、ナイチンゲールの誕生日に合わせた「看護の日」のイベントを開催しました。来場者の方は、バザーや健康体操、手作り体験、健康測定、福祉施設による物品販売など、さまざまな企画に参加していました。特にバザーは毎回好評の企画であり、大盛況でした。来場された方からは「楽しかった」、「また参加したい」と多くの意見をいただきました。



【心の健康対策委員会】

今月号では、心の健康対策委員会の活動のようすと、本市における自殺発生率等の現状についてデータを使い併せて紹介します。

この委員会は、回生堂病院、商工会、経営者連絡協議会、民生委員・主任児童委員会、社会福祉協議会、大月警察署、富士・東部保健福祉事務所、都留青年会議所、都留文科大学の学生などの代表など、13名で構成されています。

第5回合同会議のワークショップでは、第2回合同会議での主観的意見と第3回合同会議でのデータに基づいた客観的意見の関係性の深いものを繋ぎ合わせ、そこから見える「本市の課題」を見いだすための作業を行いました。

以下、心の健康に関係する、本市の自殺・自損行為に関する状況を人口動態統計及び救急搬送データから紹介します。



問合先
地域環境課 地域振興担当
Eメール
chikishinkou@city.tsuru.lg.jp
☎(43) 1111 (内線175)
FAX(43) 5049



◆人口10万人あたりの自殺発生率(2013～2017年)

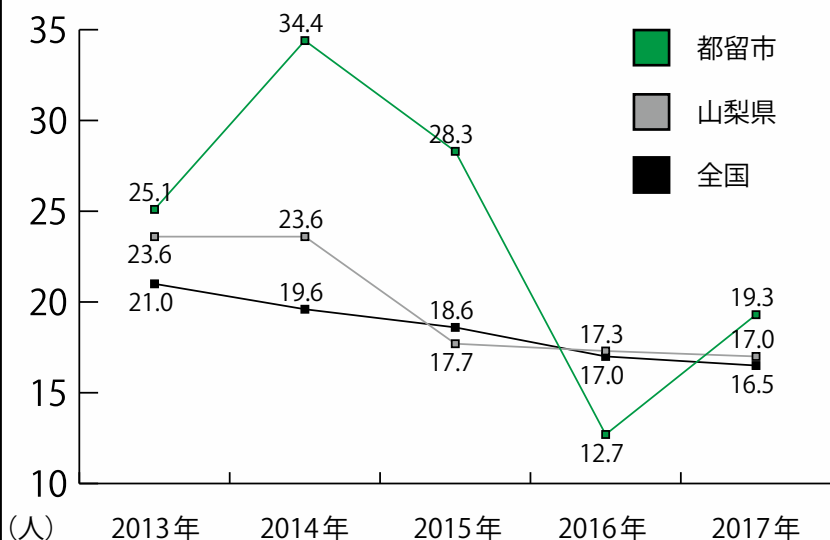

人口10万人あたりの自殺発生率は減少傾向にありますますが、全国・山梨県に比べると依然として高い数値にあります。自殺の原因としては、仕事での悩みが関係していたり、健康問題が動機になったりと様々な状況下で苦しんでいることが見えてきます。

今後、この辺りを解消するための対策を講じていく必要があります。現在「心の健康対策委員会」で議論を重ねているところです。

ちょこっと豆知識

昨年の10月に設置した「防災・減災」「交通安全」「防犯」「高齢者の安全」「親と子の安全」「心の健康」の6つの分野別対策委員会において、それぞれの重点課題を見いだすための検討を、各対策委員会の歩調を合わせる意味から合同会議として開催してきましたが、7月からは、各対策委員会が基本的に単独で会議を開催することになります。

今後は、6月までに抽出された「重点課題」を解決するための具体的な対策を決め、実行に移していくこととなります。地域協働のまちづくり推進会や各自治会の皆様には、引き続きご理解・ご協力をお願いします。

◆自損行為による救急搬送人員年齢層別状況(2013～2017年の合計)

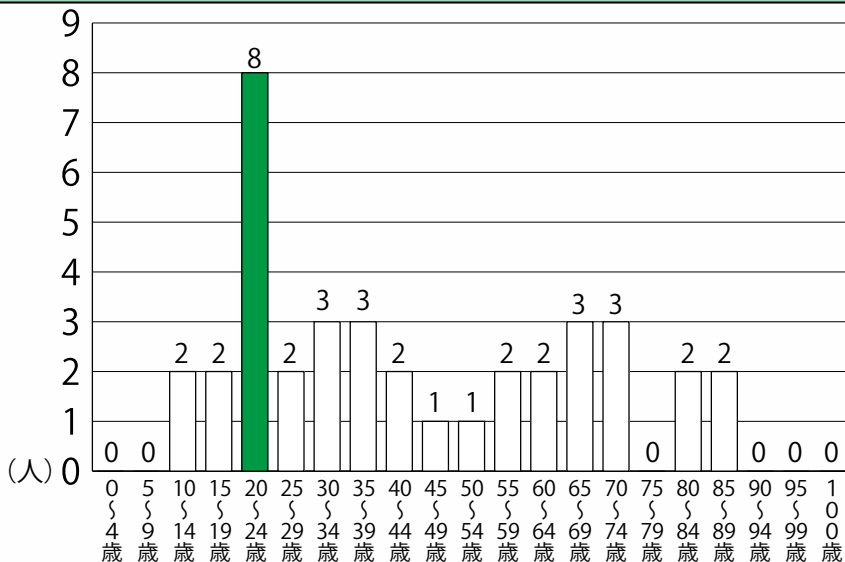

自損行為による救急搬送人員を年齢層別でみると、20～24歳が多くなっています。

都留市役所から、
さまざまな生活情報をお伝えするコーナーです。

Clip!

職員採用試験のお知らせ【行政職・消防職・看護保健職】

問合せ先：総務課
職員担当

試験職種及び 令和2年度採用予定人員

行政職(上級) 5名程度

行政職(上級)(社会人枠) 若干名

行政職(上級)(建築) 1名

消防職(上級・初級)(消防士) 2名程度

看護・保健職(上級)(保健師) 1名

受験資格

地方公務員法第16条の欠格条項
(※下記参照)のいずれかに該当する者、または日本国籍を有しない者は受験できません。

【行政職(上級)】

○平成2年4月2日から平成10年

4月1日までに生まれた者で、

大学を卒業(令和2年3月卒業

見込みを含む)以上、またはこ

れと同等以上の資格を有する者

【行政職(上級)(社会人枠)】

○昭和55年4月2日から平成4年

4月1日までに生まれた者で、大

学を卒業以上、またはこれと同

等以上の資格を有し、直近の7

年間で5年以上、正規雇用職員

として他の公官庁もしくは民間

企業等に勤務した経験のある者

【行政職(上級)(建築)】

昭和55年

4月2日から平成10年4月1日ま

でに生まれた者で、次のいずれか

に該当する者

○大学(建築に関する課程)を卒業
(令和2年3月卒業見込みを含

む)以上、またはこれと同等以
上の資格を有する者

○大学(建築以外の課程)を卒業
(令和2年3月卒業見込みを含

む)以上で、一級建築士、二級建

築士、建築施工管理技士(1級)

のいずれかの資格を有する者

○高等学校を卒業し、建築に関す
る職種の社会人経験が5年以上

で、一級建築士、二級建築士、
建築施工管理技士(1級)のい

ずれかの資格を有する者

○高等学校を卒業し、建築に関す
る職種の社会人経験が5年以上

で、一級建築士、二級建築士、
建築施工管理技士(1級)のい

ずれかの資格を有する者

○採用以後、勤務地(都留市また
は道志村)に居住できる者

○普通自動車運転免許(令和2年

3月までの取得見込みを含み、
オートマチック限定免許を除

く)を有する者

○採用以後、勤務地(都留市また
は道志村)に居住できる者

○平成7年4月2日から平成14年

4月1日までに生まれた者で、

高等学校を卒業(令和2年3月卒
業見込みを含む)以上、またはこ

れと同等以上の資格を有する者

○普通自動車運転免許(令和2年

3月までの取得見込みを含み、
オートマチック限定免許を除

く)を有する者

○採用以後、勤務地(都留市また
は道志村)に居住できる者

○昭和55年4月2日から平成10年

4月1日までに生まれた者で、
保健師の免許を有する者(令和

2年3月までに免許取得見込み
を含む)

○昭和55年4月2日から平成10年

4月1日までに生まれた者で、

保健師の免許を有する者(令和

2年3月までに免許取得見込み
を含む)

○採用以後、勤務地(都留市また
は道志村)に居住できる者

○昭和55年4月2日から平成10年

4月1日までに生まれた者で、

保健師の免許を有する者(令和

2年3月までに免許取得見込み
を含む)

第2次試験(1次合格者のみ)

日時 10月下旬

方法 作文、面接など

第3次試験

日時 11月上旬

方法 面接

合格発表 11月下旬

※地方公務員法第16条
(欠格条項)

1 成年被後見人又は被保佐人

2 禁錮以上の刑に処せられ、
その執行を終わるまで又は

その執行を受けることがな

くなるまでの者

3 当該地方公共団体において

懲戒免職の処分を受け、当

該処分の日から2年を経過

しない者

4 人事委員会又は公平委員会

の委員の職にあつて、地方

公務員法に規定する罪を犯

し刑に処せられた者

5 日本国憲法施行の日以後に

おいて、日本国憲法又はそ

の下に成立した政府を暴力

で破壊することを主張する

政党その他の団体を結成

し、又はこれに加入した者

試験日など 第1次試験

日時 9月22日(日)

会場 市役所3階大会議室

方法 筆記試験

Clip!

臨時職員(市立病院・老健つる)の募集について

問合せ先：下記記事内をご確認ください

臨床検査技師

市立病院では、臨時職員として臨床検査技師を募集します。

時給 1,200円

採用期間 7月1日～令和2年3月31日※最大令和2年7月31日まで更新可。

基本勤務時間

○平日 8時30分～17時15分
○土曜日 8時30分～12時30分
所定労働時間

1日7時間45分以内
週38時間45分以内

福利厚生

社会保険・雇用保険の加入、健康診断、予防接種、有給休暇有り

※募集の内容や申込方法などの詳細は、左記問合せ先までお問い合わせください。

問合せ先 市立病院 総務企画課

総務企画担当

☎(45)1811



看護師、介護福祉士、介護職員初任者研修修了者

介護老人保健施設「つる」では、

臨時職員として看護師、介護福祉士または介護職員初任者研修修了者(ホームヘルパー2級取得者)を募集します。

募集人員

○看護師 2名

○介護福祉士、介護職員初任者研修修了者 2名

時給

○看護師

1,200円～1,500円

○介護福祉士

1,000円～1,300円

○介護職員初任者研修修了者

900円～950円

基本勤務時間

平日8時30分～17時15分

※勤務日数・勤務時間については相談に応じます。

福利厚生

勤務日数・勤務時間の要件を満たせば社会保険の加入可、健康診断、予防接種、有給休暇有り

応募期限 随時募集
※募集の内容や申込方法などの詳細は、左記問合せ先までお問い合わせください。

問合せ先

介護老人保健施設「つる」事務局

☎(45)1813

Clip!

参議院議員通常選挙について

問合せ先：都留市選挙管理委員会

7月21日(日)は参議院議員通常選挙投票日です

公示日 7月4日(木)

投票日時 7月21日(日) 7時～20時

投票所 市内18投票区投票所

開票日時 7月21日(日) 21時～谷一小体育館

投票できる方 平成13年7月22日以前に生まれた日本国民で、

平成31年4月3日以前に本市の住民台帳に記録され、引き続き

投票日(期日前投票日を含む)まで居住している方。または、平成31年3月3日以降に本市から

転出した方で、転出前に引き続き3カ月以上、本市の住民基本台帳に記録されていた方。

投票日までに出された方は

既に本市の選挙人名簿に登録されている方が他市区町村に転出した場合、住所要件により新しい住所地の選挙人名簿に登録されていない可能性があるため、その場合は本市で投票することとなります。

※ただし、選挙区の選挙は山梨県選挙区となります。

投票所入場券 圧着式ハガキを世帯主あてに送付していますので、中にある個人ごとの入場券を切り離し、それぞれの入場券を投票所にお持ちください。

期日前投票 投票日に仕事やそ

他の理由で投票できない方は、左記の会場で期日前投票をすることができません。

市役所1階ロビー

日時 7月5日(金)～20日(土)8時30分～20時

都留文科大地下1階談話室

日時 7月16日(火) 10時～17時

※期日前投票でも投票所入場券が必要。なお、郵便状況などにより、投票所入場券が届かない場合でも期日前投票ができます。

不在者投票 県の指定を受けた病院や老人ホームなどの施設に入院または入所されている方は、その施設で不在者投票ができます。

投票の方法 参議院議員通常選挙の投票は『山梨県選出議員選挙』と『比例代表選出議員選挙』の2票制です。

県選挙区 候補者の氏名を書きます。

比例代表 政党などが届け出た名簿に載っている候補者名、または政党などの名を書きます。

※候補者名は県選出議員の候補者ではありません。

Clip!

限度額適用認定証をご存じですか？

問合せ：市民課
保険年金担当

「限度額適用認定証」の交付を受け医療機関に提示すると、医療費の窓口負担が自己負担限度額までの支払いで済み、一時的な費用負担が軽減されます。

認定証の交付申請に必要なもの

○保険証

○印鑑

※職場の健康保険に加入されている方は該当の保険者へお尋ねください。

※国民健康保険税に滞納がある方は限度額適用認定証の発行が原則できません。

すでに限度額適用認定証をお持ちの方には、7月上旬に更新の案内を通知します。

更新を希望される方は申請書減額対象者の保険証、印鑑をお持ちになり、市民課保険年金担当まで申請してください。

※8月から令和2年7月までの適用区分は、平成31年度所得（平成30年1月1日～平成30年12月31日までの所得）で判定します。

限度額適用認定証は申請月の1日から使用できます。（更新の方は7月中の申請でも8月から使用できる証を交付します）

■70歳未満 適用区分表

区分	所得要件	自己負担限度額	
		3回目まで	4回目以降 ^{※1}
ア	住民税課税世帯で、基礎控除後の所得が901万円を超える世帯の方	252,600円 + (総医療費 - 842,000円) × 1%	140,100円
イ	住民税課税世帯で、基礎控除後の所得が600万円超～901万円以下の世帯の方	167,400円 + (総医療費 - 558,000円) × 1%	93,000円
ウ	住民税課税世帯で、基礎控除後の所得が210万円超～600万円以下の世帯の方	80,100円 + (総医療費 - 267,000円) × 1%	44,400円
エ	住民税課税世帯で、基礎控除後の所得が210万円以下の世帯の方	57,600円	44,400円
オ	住民税非課税世帯の方	35,400円	24,600円

■70歳以上 適用区分表

区分	所得要件	自己負担限度額	
		外来(個人単位)	外来+入院(世帯単位)
現役並みⅢ ^{※1}	年収約1160万円～課税所得690万円以上	252,600円 + (総医療費 - 842,000円) × 1% 【多数該当】140,100円 ^{※2}	
現役並みⅡ	年収約770万～約1160万円 課税所得380万円以上	167,400円 + (総医療費 - 558,000円) × 1% 【多数該当】93,000円 ^{※2}	
現役並みⅠ	年収約370万～約770万円 課税所得145万円以上	80,100円 + (総医療費 - 267,000円) × 1% 【多数該当】44,400円 ^{※2}	
一般世帯 ^{※1}	現役並み所得者、低所得Ⅱ、 低所得Ⅰ以外の方	18,000円 【年間上限額】 144,000円 ^{※3}	57,600円 【多数該当】 44,400円 ^{※2}
非課税世帯	低所得Ⅱ	8,000円	24,600円
	低所得Ⅰ		15,000円

自己負担額の計算条件

- 暦月(1日～末日)ごとの計算
- 同じ医療機関でも外来と入院、
内科と歯科は別計算
- 2つ以上の医療機関にかかった
場合は別計算
- 入院時の食事代や保険外診療などについては対象外

表中注釈について

- ※1 高齢受給者証により限度額が定められているため、限度額証が発行されません。
- ※2 過去12カ月以内に、同じ世帯で高額療養費の支給が4回以上あった場合の4回目以降の限度額です。
- ※3 8月診療分から令和2年7月診療分の1年間の自己負担限度額の累計額に対して適用されます。

■自己負担割合について

自己負担割合	所得区分	対象要件
3割	現役並み所得者*	住民税課税所得が145万円以上の被保険者及びその被保険者と同じ世帯の被保険者
1割	一般	現役並み所得者、低所得者Ⅱ・Ⅰ以外の被保険者
	低所得者Ⅱ	世帯員全員が住民税非課税の被保険者
	低所得者Ⅰ	世帯員全員が住民税非課税で、世帯員全員の所得が0円となる被保険者

※次のいずれかに該当する場合は、申請により「一般(1割)」の区分になります。

- ・世帯に後期高齢者医療制度の被保険者が1人で、収入が383万円未満
- ・世帯に後期高齢者医療制度の被保険者が1人で、収入は383万円以上あるが、同じ世帯に70歳～74歳の方がいて、その方との収入の合計額が520万円未満
- ・世帯に後期高齢者医療制度の被保険者が2人以上で、収入の合計金額が520万円未満

後期高齢者医療
被保険者証について

有効期限が令和2年7月31日の新しい後期高齢者医療被保険者証(薄緑色)が交付されます。被保険者の皆様のお手元には7月中旬～下旬に簡易書留で郵送されます。新しい被保険者証はお手元に届いた日から使用できます。

なお、平成30年度までの後期高齢者医療保険料に未納がある方につきましては、有効期限が短いものとなる場合があります。

また、現在使用している被保険者証は8月以降使用できませんので、有効期限を過ぎましたら、裁断するなどして廃棄してください。

限度額適用・標準負担額減額認定証及び限度額適用認定証について

限度額適用・標準負担額減額認定証及び限度額適用認定証については、8月1日から新しいものとなります。認定証の色は変更ありませんが、有効期限が令和2年7月31日までのものとなります。

現在認定証の交付を受けている方で、今年度も適用要件に該当する場合は、引き続き認定証を交付します。認定証は7月中旬～下旬に被保険者証とは別の封筒で郵送されます。

なお、新しい認定証が届かない場合は、同じ世帯内に所得の申告がお済みでない方がいる可能性がありますので、お問い合わせください。

■(例)平成30年度保険料が年額60,000円の場合

仮徴収			本徴収		
4月	6月	8月	10月	12月	2月
5,000円	5,000円	5,000円	15,000円	15,000円	15,000円

平準化した場合と平準化しなかった場合を比較すると、次のようになります。



■平成31年度 平準化しない場合(年額60,000円)

仮徴収			本徴収		
4月	6月	8月	10月	12月	2月
15,000円	15,000円	15,000円	5,000円	5,000円	5,000円

■平成31年度 平準化した場合(年額60,000円)

仮徴収			本徴収		
4月	6月	8月	10月	12月	2月
15,000円	15,000円	7,500円	7,500円	7,500円	7,500円

※保険料の年額は、前年所得などにより決定しますので、前年度と同じであるとは限りません。

特別徴収仮徴収額の平準化を行います

後期高齢者医療保険料の特別徴収(年金天引き)は、4月、6月、8月に「仮徴収」、10月、12月、翌年2月に「本徴収」として納めていただいています。仮徴収額は、原則として前年度2月の特別徴収額と同額となりますが、所得の変動などにより仮徴収額と本徴収額に

大きな差が生じてしまう場合があります。今年度から、大きな差が生じると予測される方については、1年間を通じて保険料の特別徴収額ができるだけ均等になるよう8月の仮徴収額を変更(平準化)します。

納付方法について

◆特別徴収

特別徴収(年金からの天引き)により納めていただく方には、7月中旬に保険料額決定通知書及び納入通知書が送付され、10月、12月、翌年2月に年金から天引き(本徴収)されます。

4月、6月、8月の仮徴収については、保険料額決定前であるため、前年度の2月徴収額と同額が年金から天引きされます。ただし、「仮徴収額」と「本徴収額」に大きな差が生じると予測される方については、1年間を通じてできるだけ保険料が均等になるように、8月の仮徴収額を変更する場合があります。

また、昨年度の途中で保険料の変更などがあつたことにより、特別徴収から普通徴収に納付方法が変更となつた方で、本年10月より再度特別徴収となる方については、7月、8月、9月を普通徴収、10月以降は特別徴収による年6回で納めていただきます。

◆普通徴収

納入通知書により金融機関などで納められる方や、口座振替により納入される方には、7月中旬に保険料額決定通知書及び納入通知書が送付されます。納期は年8回(7月から翌年2月までの毎月)で

す。

各納期限までに納付がない場合には、翌月20日頃に督促状がお手元に届き、督促料や延滞金が加算されます。

平成31年度後期高齢者医療保険料について

7月に平成31年度後期高齢者医療保険料が決定されます。平成30年中の年金や給与、農業、不動産といった収入に基づいて算定され、平成31年4月から翌年3月までの1年間分をそれぞれの納付方法に応じた納期回数で除した金額を各期に納めることとなります。

今年度の7月算定時に賦課対象となる被保険者の方は、7月1日までに資格を取得されている方です。その後、資格を取得した被保険者の方へは、取得月の翌月以降に通知書などを送付します。

なお、後期高齢者医療制度では2年ごとに保険料率を見直すことされており、平成31年度は前年度から変更ありません。

医療費が増大していくなか、後期高齢者医療制度を維持していくためには、皆さまから納めていただく保険料が大切な財源となります。皆さまのご理解とご協力をお願いいたします。

保険料率の算定方法

山梨県後期高齢者医療広域連合が定めた保険料率をもとに、被保険者全員に個人単位で納めていただきます。

保険料は、被保険者が等しく負担する「均等割額」と被保険者の所得に応じて決まる「所得割額」の合計となります。どんなに所得が高い方でも保険料は年62万円が上限額となります。

平成30・31年度の保険料率

均等割額 40,490円
所得割率 7.86%
保険料賦課限度額 62万円

保険料 (賦課限度額 62万円)	=	均等割額 40,490円	+	所得割額 (所得 - 33万円) × 7.86%
---------------------	---	-----------------	---	-----------------------------

保険料の軽減措置について

平成31年度後期高齢者医療保険料の軽減については次のとおりです。

◆均等割軽減

(均等割額 40,490円)
同一世帯内の被保険者および世帯主の総所得金額等の合計額に応じて軽減されます。

◆被用者保険の被扶養者であった方に対する軽減

被用者保険の被扶養者であった方は、加入後2年を経過する月までの期間に限り、均等割が5割軽減され、所得割額は課せられません。

※世帯の所得が低い方は、均等割の軽減(8.5割、8割軽減)が受けられます。

軽減割合	均等割額にかかる軽減の基準	軽減額	軽減後均等割額
8.5割軽減	総所得金額等の合計額が基礎控除額33万円以下の世帯	34,416円	6,074円
8割軽減	8.5割軽減に該当する場合で、その世帯の被保険者全員が年金収入80万円以下(その他の所得がない)の世帯	32,392円	8,098円
5割軽減	総所得金額等の合計額が基礎控除額33万円 + (28万円 × 被保険者数) 以下の世帯	20,245円	20,245円
2割軽減	総所得金額等の合計額が基礎控除額33万円 + (51万円 × 被保険者数) 以下の世帯	8,098円	32,392円

※公的年金を受給されている方は、判定時に15万円が控除されます。

Clip!

国民健康保険税の改正について

問合先：届出関係 市民課 保険年金担当
課税関係 税務課 市民税担当
納税関係 税務課 収納対策室

中間所得者層への配慮

	変更前	変更後
基礎課税額の限度額	58万円	61万円

低所得者層への軽減措置の拡充

	変更前	変更後
7割軽減世帯	総所得金額等が33万円以下の世帯	変更なし
5割軽減世帯	総所得金額等が33万円＋{27.5万円×(加入者数＋特定同一世帯所属者数)}以下の世帯	総所得金額等が33万円＋{28万円×(加入者数＋特定同一世帯所属者数)}以下の世帯
2割軽減世帯	総所得金額等が33万円＋{50万円×(加入者数＋特定同一世帯所属者数)}以下の世帯	総所得金額等が33万円＋{51万円×(加入者数＋特定同一世帯所属者数)}以下の世帯

国民健康保険税について左記の表のとおり、改正が行われましたのでお知らせします。なお、この改正による税額は今年度から適用されます。

※**総所得金額等とは** 総所得金額及び山林所得金額の合計額です。なお、軽減割合を判定する総所得金額等には、各加入者の総所得金額等だけでなく、擬制世帯主(国民健康保険に加入していない世帯主)の総所得金額等も加えて算出します。

※**特定同一世帯所属者とは** 後期高齢者医療の被保険者のうち、下記のいずれかに該当する方です。

- ①後期高齢者医療の被保険者の資格を取得した日において国民健康保険の被保険者の資格を有する者。
- ②後期高齢者医療の被保険者の資格を取得した日において同一の世帯に属する国民健康保険の世帯主と当該日以後継続して同一の世帯に属する者(当該日に国民健康保険の世帯主であった場合にあっては、当該日以後継続して国民健康保険の世帯主である者)。

Clip!

国民年金の保険料免除制度があります

問合先：大月年金事務所 ☎(22)5837
市民課 保険年金担当

- ◎申請時点から2年1カ月前までの期間について、さかのぼって免除、納付猶予を申請できます。
- ◎10年以内であれば免除期間の保険料をさかのぼって追納し、免除されたことで少なくなった、将来受け取る年金額を増やすことができます。
- ◎一部免除の期間中、必要な保険料を納めないと『未納』とみなされ、障がいや死亡といった不慮の事態が生じた場合に、年金を受け取ることができなくなったり、年金額が減ったりする場合がありますのでご注意ください。

経済的な理由などで国民年金保険料を納めることが困難な場合には、申請により保険料の全額または一部の納付が免除・猶予される「保険料免除・納付猶予制度」があります。

免除・納付猶予制度を利用するには、本人、配偶者、世帯主それぞれの前年度所得が一定額以下であることが条件となります。

保険料免除・納付猶予制度は所得に応じ4段階あり、それぞれの免除・猶予の種類、納付額、年金支給率、審査基準となる前年の所得は下表のとおりです。

また、このほかに「学生納付特例制度」などがあります。

免除の種類	納付額 (R1保険料月額16,410円)	年金 支給率	免除審査の基準となる前年の所得の目安
全額免除もしくは納付猶予	0円	1/2	(扶養親族等の数+1)×35万円+22万円
4分の3免除	4,100円	5/8	78万円＋扶養親族等控除額＋社会保険料控除額等
半額免除	8,210円	6/8	118万円＋扶養親族等控除額＋社会保険料控除額等
4分の1免除	12,310円	7/8	158万円＋扶養親族等控除額＋社会保険料控除額等

Clip!

介護保険における各種負担額軽減制度のお知らせ！

問合せ：長寿介護課
介護保険担当

負担段階	負担段階判定基準	負担上限の例
第1段階	・生活保護受給者の方 ・老齢福祉年金受給者で、世帯全員が住民税非課税の方	多床室 0円 食費 300円
第2段階	・世帯全員が住民税非課税であって、課税年金収入額と合計所得金額と非課税年金収入額の合計が80万円以下の方	多床室 370円 食費 390円
第3段階	・世帯全員が住民税非課税であって、課税年金収入額と合計所得金額と非課税年金収入額の合計が80万円を超える方	多床室 370円 食費 650円
第4段階	・上記に該当しない方	各施設が定める額

施設利用者負担額軽減制度

所得の低い方は、介護保険4施設（介護老人福祉施設、介護老人保健施設、介護療養型医療施設、介護医療院施設）やショートステイを利用する際に食費、部屋代が負担軽減されます。なお、利用者負担段階は、利用者の所得の状況などに基づいて決定されます。※左の表は負担段階を判断するものです。対象となる条件は別に定められています。

介護サービス利用者負担額助成・負担額軽減制度

生計が困難と判定される方が対象の介護保険サービスを利用する場合、介護サービス（介護予防サービスを含む）区分に応じて利用者負担などが軽減されます。

各利用者負担額軽減制度の利用には申請が必要となりますので、担当ケアマネジャーにご相談ください。

該当要件 左記のすべてに該当する方が対象です。

○世帯全員が市民税非課税

○単身世帯で収入金額の合計が150万円（世帯員1人増える毎に50万円）以下

○預貯金などの額が単身世帯で350万円（世帯員1人増える毎に100万円）以下

○自己居住用住居などの日常生活に供する資産以外に活用できる資産がない

○負担能力ある親族などに扶養されていない

○介護保険料を滞納していない

介護保険住宅改修は施工前に相談を！

生活環境を整えるための住宅改修に対し、20万円を上限として費用の7割～9割を住宅改修費として支給します。

住宅改修費用は全額負担後、申

期間	対象となる所得段階	軽減前の保険料(年額)	軽減後の保険料(年額)
令和元年～2年	第1段階	30,700円	25,600円
	第2段階	51,200円	42,600円
	第3段階	51,200円	49,400円

第1号被保険者の介護保険料の軽減について

消費税引上げによる公費を投入し、8月から低所得の方の保険料を左記のとおり軽減します。

請により対象工事額の7割から9割相当分を後日給付しますが、施工前の事前審査の申請が必ず必要となりますので、工事を行う前に担当ケアマネジャーまたは、地域包括支援センターに相談してください。

対象となる工事の例 手すりの取り付け、段差の解消、和式から洋式への便器の取り替え など

負担割合証をお送りします！

要介護・要支援認定を受けているすべての方に交付されている負担割合証は7月31日で有効期限が終了するので、新しい負担割合証を7月末までに交付します。

なお、送付先は基本的に介護保険被保険者証に記載された住所宛となりますのでご了承ください。また、現在お使いの負担割合証は8月以降使用できません。古い負担割合証は個人情報記載があるため、返却または裁断するなど、破棄してください。

所得要件		利用者負担割合
合計所得金額が160万円未満		1割
65歳以上で合計所得金額が160万円以上	同一世帯の第1号被保険者の年金収入とその他の合計所得金額の合計が1人世帯：280万円未満	1割
	2人以上世帯：346万円未満	2割
	上記以外	2割
65歳以上で合計所得金額が220万円以上	同一世帯の第1号被保険者の年金収入とその他の合計所得金額の合計が1人世帯：340万円未満	2割
	2人以上世帯：463万円未満	3割
	上記以外	3割

Clip!

ふるさと納税について

ふるさと納税を活用した電子感謝券導入に伴う事業者説明会の開催について

6月1日から、新たなふるさと納税指定制度がスタートしました。本市としても、この指定制度の施行を一つの契機として、ふるさと納税を更に発展していきたいと思えます。

ふるさと納税といえば、肉や魚などの人気の高い返礼品等に寄附が集まり、都留市のような地域資源が少ない自治体は創意工夫を凝らした取組を進めていく必要があります。

そのため、サービスの飲食店などの事業者もふるさと納税に参画することが出来る「ふるさとチョイス」(ふるさと納税ポータルサイト)で運用する電子感謝券を導入したいと思えます。

つきましては、導入にあたって事業者の方を対象に説明会を開催します。

説明会概要

日時 7月23日(火)15時～

場所 市役所3階大会議室

※事前申込が必要です。参加を希望する事業者は申込先までご連絡ください。

対象 市内の飲食店やレジャー施設、宿泊施設など。

※詳細はお問い合わせください。

「電子感謝券」とは

ふるさと納税に寄附をいただいた方へ付与するポイントのことで、様々な品物やサービスの交換が可能で、寄附者がお店に置いてあるQRコードを読み取り、スマートフォンを使用して電子決済を行うものです。

「ふるさと納税」の返礼品などを提供できる協力事業者募集について

ふるさと納税制度を活用した地域活性化につなげるため、返礼品などを提供できる協力事業者を募集しています。

応募要件

- ①本市の地元特産品など(次の「募集する返礼品など」に適合するもの)を取り扱っている法人や個人事業者など。
- ②市税などの滞納がないこと。
- ③暴力団員による不当な行為の防止等に関する法律(平成3年法律第77号)第2条各号に掲げる暴力団及び同条第6号に規定する暴力団員である役員を有する団体並にそれらの利益となる活動を行う者でないこと。
- ※要件に適合しても、市が協力事業者として適当でないと思えないと認められた場合は、参加できないことがあります。

募集する返礼品など 次のいずれかに該当するもの

- ①市内において生産されたもの
- ②市内において原材料の主要部分が生産されたもの
- ③市内において製造、加工その他の工程のうち主要な部分を行うことにより相応の付加価値が生じているもの
- ④市内において生産されたものであって、近隣の他の市町村内において生産されたものと混在したもの
- ※流通構造上、混在することが避けられない場合に限り。
- ⑤市の広報の目的で生産されたグッズやこれに類するものであって、形状、名称その他の特徴から市独自の返礼品などであることが明白なもの
- ⑥前述の①～⑤に該当する返礼品などに関連性のあるものを合わせて提供するものであって、当該返礼品などが主要な部分を占めるもの
- ⑦市内において提供される役務やこれに準ずるものであって、主要な部分が市に相当程度関連性のあるもの

申込方法

返礼品などの提供について意向がある事業者は、電話にて担当までご連絡ください。なお、要件の例外や詳細などは担当まで確認してください。

Clip!

プレミアム付商品券使用可能店舗を募集します

申込・問合せ先：下記記事内をご確認ください

プレミアム付商品券事業の実施にあたり、商品券の使用ができる店舗を募集します。

申込方法 商品券使用可能店舗に希望される方は、「都留市プレミアム付商品券使用可能店舗申請書(兼誓約書)」を左記の申込先まで持参、郵送またはFAXにて提出してください。

※申請書様式は、市ホームページからダウンロードするか、福祉課窓口で配布しています。

※事業概要については、広報する6月号をご覧ください。募集要項などの詳細は市ホームページで公開しています。要件などを確認し、申請してください。

※商品券の換金については、都留市商工会へ使用済商品券を持ち込み、小切手と交換した後に、指定金融機関にて現金化する予定となっています。あらかじめご承知ください。

申請期限 8月31日(土)

※郵送の場合、消印有効

※期限を過ぎた場合も申請は可能ですが、商品券購入対象者への通知に店名などが掲載されない可能性があります。

申込・問合せ先

福祉課 地域福祉担当

☎(46)51111

FAX(46)51119

〒402-0005

都留市下谷2516-1

Clip!

水道料金は納付期限までに納めましょう

問合せ先：上下水道課
水道管理担当

皆さまからの水道料金で運営されています

配水管の修繕、施設の維持管理、配水管の布設替工事などにかかる費用は、皆さまからいただく水道料金で賄っています。市では、公平にお支払いいただくために、きめ細かな未納対策を実施しています。

未納対策の実施

水道料金の未納者には、督促状や催告書の送付、電話や訪問催告などにより納入を促しています。それでも支払いがない場合には、給水停止予告書を送付し、法令などに基づき給水停止を実施しています。給水停止後も納付及び連絡がない場合は、民法の規定に基づき、給水契約の解除を行っています。水道料金が滞らないように納付期限内の納入をお願いします。

納入に便利な口座振替をご利用ください！

こうした事態を避けるためにも、納入に便利な口座振替のご利用をおすすめします。

口座振替のご利用は、預金通帳（口座番号のわかるもの）、印鑑（通帳届出印）及び水道料金の領収書または使用水量等のお知らせ（お客様番号がわかるもの）をご持

参のうえ、お取引先の取扱金融機関へお申し込みください。

■給水停止及び契約解除の流れ

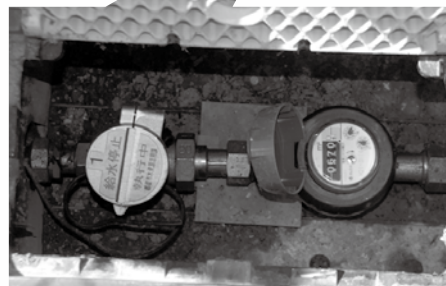
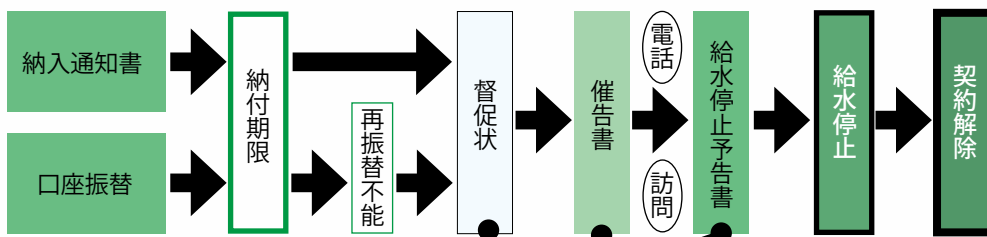

取扱金融機関

- ・山梨中央銀行
- ・山梨信用金庫
- ・都留信用組合
- ・山梨県民信用組合
- ・クレイン農業協同組合
- ・ゆうちょ銀行

Clip!

救急医療情報キットをご活用ください！

問合せ先：福祉課
地域福祉担当 ☎ (46) 5112

本市では、高齢者や障がい者などの安全、安心を確保することを目的とした「救急医療情報キット」を無料で配付しています。

救急医療情報キットとは

専用の容器に、かかりつけの病院や服薬内容などの医療情報、緊急時の連絡先などを記入した「救急情報」を入れ、これを冷蔵庫に保管していただき、救急時にかいつけた救急隊員などが、その情報を活用し迅速な救命活動などを行うことができます。

救急医療情報キットの内容

- ① 容器
- ② 救急情報用紙
- ③ 玄関用シール
- ④ 冷蔵庫用マグネット

対象世帯

- 市内に在住し、次のいずれかに該当する方のいる世帯
- 65歳以上の高齢者
 - 身体障がい者手帳1～3級のいずれかを所持する方
 - 療育手帳A、精神障がい者保健福祉手帳1、2級のいずれかを所持する方

申込方法

福祉課（いきいきプラザ都留内）に備えてある申請書を提出してください。申請内容を確認後、配付します。

※代理人の方が申請することも可能です。



お外で遊ぶ親子の会「はねこっこ」

どんな天気の日でも、各地からきた親子が集まり外で遊んでいます。自然の中で何をすればいいかわからない方、語り合える仲間が欲しい方、妊婦さん、一緒に歩きましょう！

活動日 毎週木曜日 9時40分～12時頃
場所 羽根子地区
問合先 梅崎奈津子
 ☎070(5364)5835

ベビーヨガ&マッサージ

そのほか、スタンパートをを行います。

日時 7月26日(金)10時30分
場所 まちづくり交流センター
対象 2カ月～1歳くらい
参加費 200円
持ち物 バスタオル、あかちゃんのおでかけグッズ

定員 10組程度
問合先 友野
 ☎090(7710)2389

NPO子育て応援サークル「ベビタスママタス」

ベビママ「夏が来た！」

夏の楽しい遊びを用意しています。ゆかた・じんべいでも参加可能。家族みんなで遊びに来てください。

日時 7月16日(火)10時～12時
 (受付開始 9時20分)
場所 いきいきプラザ都留3階研修室
参加費 子ども1人につき400円

(保険・運営費など)
定員 40組位※未就園児とその家族

ベビママ「託児サロン」

お子さまをお預かりするサロンです。スタッフがマンツーマンで4時間、おさまのお世話をします。

日時 8月26日(月)10時～14時
 (受付開始 9時40分)
場所 いきいきプラザ都留3階研修室
定員 15名程度

対象 未就園児(0才児)
参加費 子ども1人につき800円
 (保険・運営費など)

持ち物 お弁当、飲み物、おやつ、着替え、くつ、お気に入りのおもちゃなど
 ※持ち物には名前を書いてください。
 ※両サロンとも申し込み受付中。定員になり次第、受付終了。

共通申込・問合先
 ベビタスママタス事務局(小林)
 ☎090(7815)8181

NPO法人にこ研

市外・県外からお越しのママたち welcome ☆話そう会♪

引っ越して来た方も、地元出身の方も大歓迎！同じように都留市で子育てを頑張っているママ同士、お話ししましょう♪

日時 7月10日(水)10時～11時
場所 まちづくり交流センター
対象 未就園児の親子
定員 先着8組(参加無料)

シェイプアップ・エクササイズ

スポーツジム・インストラクターとして活躍されている重森啓伍先生によるママのためのシェイプアップ・エクササイズ。

日時 7月17日(水)10時～11時
場所 まちづくり交流センター
対象 未就園児とママ
定員 先着7組
参加費 300円
持ち物 タオル、飲み物、ヨガマットまたはバスタオル
 ※運動のできる服装でお越しください。

夏休み企画☆親子でお揃いブレスレット

親子でお揃いのブレスレットを制作します。ママからの手作りプレゼントはもちろん、自分でできるお子さんは、制作から一緒に楽しみましょう♪

日時 7月25日(木)10時～11時30分
場所 まちづくり交流センター
対象 小学生以下のお子さんと保護者
定員 先着10組
参加費 500円(材料費込み)
 ※いずれのイベントも託児フォロー有り。

共通問合先

インターネットで『NPO法人にこ研 都留市』で検索してみてください。QRコードを携帯で読み取り、LINE@に登録いただけますと、にこ研のイベント情報をお知らせします。



LINE@に登録いただけますと、にこ研のイベント情報をお知らせします。

よみきかせボランティア

『ひびきの会』の読み聞かせ

日時 7月13日(土)14時
場所 市立図書館おはなしコーナー

こぐまクラブの

『こぐまのちいさなおはなし会』

日時 7月17日(水)10時30分
場所 市立図書館おはなしコーナー

こぶたの会の『ワクワク』おはなし会

日時 7月27日(土)10時30分
場所 市立図書館おはなしコーナー

乳幼児読書支援・子育て支援

ブックスタート

日時 7月5日(金)13時30分
場所 市立図書館おはなしコーナー
内容 生後7カ月児と保護者対象、赤ちゃんの図書館デビューご案内

道の駅 つる



営業時間 9時～17時30分
 申込・問合せ先 道の駅つる
 ☎(43)1110
 都留市大原88
<http://www.100nentsuru.com>

イベント

七夕

開催日 7月7日(日)

場所 直売所、レストラン、中央入口
 道の駅つるの各スポット3カ所に笹を設置しますので、ご来店の際には短冊に願い事をお書きください。

夏カレー・焼肉祭り

じゃがいも詰め放題

開催日 7月20日(土)、21日(日)

場所 直売所、レストラン

レストランにて、地元産の野菜をたっぷり使った夏野菜カレーを2日間限定で販売します。また、直売所軒下では富士湧水ポーク焼肉の販売とじゃがいも詰め放題イベントを開催します。

カレーやお肉を食べて、夏の暑さを吹き飛ばそう！

とうもろこし祭り

開催日 7月27日(土)、28日(日)

場所 直売所

直売所軒下にて朝採れのとうもろこしと、焼きもろこしの販売を行います。都留産の甘くておいしいトウモロコシをご賞味ください。

肉祭り

開催日 7月28日(日)

場所 直売所精肉コーナー

毎月恒例の富士湧水ポーク、肉祭りを開催します。人気の部位がお安くなっております。

で、ぜひこの機会にお買い求めください。



レストラン

夏の冷やし麺として「冷やし中華」「冷し坦タンうどん」に加え、新メニューとして「道の駅つる特製おざら」の販売を始めます。期間限定ですのでぜひ一度お召し上がりください。

※『おざら』とは…ほうとうの麺を冷水で締め、暖かい汁につけて食べる『ほうとう版つけ麺』のことです。

通常のほうとうと異なり、煮込まないので暑い夏にもびったりの山梨の郷土料理です。

デザートコーナー

新登場！生プリン



新登場の道の駅つるオリジナルスィーツ「生プリン」をデザートコーナーにて販売しております。

地元食材にこだわり、八ヶ岳高原の牛乳や富士吉田、都留市産の新鮮な卵を主な原料とし、濃厚なカスタードとほろ苦いカラメルが絶妙な美味しさです。通常の「生プリン」と併せて、濃厚な牛乳など素材にこだわった「プレミアム生プリン」の2種類の販売となります。限定30個が即日完売になるほど大人気の商品です。ぜひ一度ご賞味ください。

「生プリン」 270円(税込)
 「プレミアム生プリン」 324円(税込)

もも・ぶどうの直売開始

今年も直売所軒下にて県内産のももとぶどうの産直販売をしております。お土産や贈り物にいかがでしょうか？試食もございますのでぜひ一度足をお運びください。

体験教室

ハーバリウム作り体験教室

日時 7月13日(土)13時

場所 体験教室

金額 2,916円(税込)

大好評のハーバリウム教室を今月も開催します。詳細は道の駅つるまでお問い合わせください。

塩こうじ・醤油こうじ(発酵調味料)作り体験教室

日時 7月27日(土)13時

場所 体験教室

金額 2,160円(税込)

定員 10名

今、人気の発酵調味料「塩こうじ」と「醤油こうじ」作りの体験教室です。作ったこうじはお持ち帰りいただけます。詳細は道の駅つるまでお問い合わせください。

その他

地域のパフォーマンス団体参加募集中

道の駅つるでは、レストランやイベント広場で楽器の演奏会や合唱会などに出演してくださる方を募集しています！是非この機会に日頃の練習の成果を発表してみませんか？

※営利目的での利用はご遠慮ください。



『インド神話物語
マハーバーラタ 上・下』
デーヴダツ・パトヤ切 著
沖田 瑞穂 監訳 / 村上 彩訳
原書房

世界最大級の叙事詩「マハーバーラタ」を再話し、読みやすく胸躍る物語に。映画や人気RPGの想像力の源泉となった神々と英雄が織りなす壮大な世界へ、この夏は挑戦してみませんか。

『ぼくはなきました』

くすのきしげのり 作
石井聖岳 絵
東洋館出版社

参観日に自分のいいところを発表することになったけど、そうたは自分のいいところが見つかりません。友達のいいところなら沢山見つかるのに…。

自分に自信をつける、学校がもっと好きになる絵本シリーズ第4弾。



第65回青少年読書感想文
全国コンクール課題図書

貸出開始 7月4日(木)

貸出期間 1週間

※当該学年の利用者カードをお持ちの方に貸出し、貸出中の場合は予約を承ります。

課題図書は図書館のほか、禾生、盛里、宝、東桂の各コミュニティセンターと尾県郷土資料館で利用できます。

課題図書のほかにも感想文用のおすすめの本があります。

■小学校低学年

魔女ののろいアメ

スタンリーとちいさな火星人
心つてどこにあるのでしょうか？
もぐらはすごい

■小学校中学年

かみさまにあいたい

子ぶたのトリユフ
そうだったのか！しゅんかん図鑑
ハチごはん

■小学校高学年

ぼくとニケ

かべのむこうになにかがある？
マンザナの風にのせて
もうひとつの屋久島から

第65回青少年読書感想文全国コンクール標語

「読んで世界を広げる、
書いて世界をつくる。」

★感想文ってどう書くの？どんな本を読めばいいの？
そんな疑問に！ヒント！

8月2日(金)感想文講座開催！

※詳細は広報22ページをご覧ください。

★課題図書700冊一挙展示！

昭和・平成・令和、歴代課題図書の展示・貸出

※詳細は広報21ページをご覧ください。

学習席増設のお知らせ(予定)

7月23日(火)から8月21日(水)の期間、多目的ルーム(会議室)を学習室として利用できます。※会議開催日をのぞく。

利用可能時間 9時30分～17時

現在の利用可能日は下記カレンダーの通りです。

7月の開館ご案内

SUN	MON	TUE	WED	THU	FRI	SAT
	1	2	3	4	5	6
7	8	9	10	11	12	13
14	15	16	17	18	19	20
21	22	23	24	25	26	27
28	29	30	31			

8月の開館ご案内

SUN	MON	TUE	WED	THU	FRI	SAT
				1	2	3
4	5	6	7	8	9	10
11	12	13	14	15	16	17
18	19	20	21	22	23	24
25	26	27	28	29	30	31

学習席利用可能日※会議開催で前日変更になる場合があります。当日ご確認ください。○印が休館日です。

図書館だより

都留市立図書館 夏休み企画

■ 戦後74年朗読と講演の集い **詩、ことばの力 ～平和を願って～**

これから先も「戦後何年」という言い方がずっと続いてほしい^{*}との人びとの願いを集め、今年も平和を祈る集いを開催します。 ※NHKアーカイブス制作班編『吉永小百合の祈り』(2015年 新日本出版社刊)より

今回は、『詩、ことばの力』をテーマに、詩人であり、山梨日日新聞「月間詩壇」の選者である古屋 久昭さんのお話から、詩とことばの力、平和への貢献などについて考えます。

日時 8月3日(土) 13時30分～15時30分

場所 まちづくり交流センター3階 多目的ルーム

朗読 ボランティアサークルひびきの会、関口 幸恵さん

講演 古屋 久昭さん(山梨県詩人会顧問、日本現代詩人会会員)

「戦争、その時 詩人は ～戦時下の山梨の詩人たちを中心に～」



■ 資料展示 **戦後課題図書**の歴史
～昭和・平成、令和 三世代で読むあの名作～

親から子へ、祖父母から孫へ、かつて読んだ一冊を手渡しましょう！

青少年読書感想文全国コンクール(全国学校図書館協議会、毎日新聞社 主催、内閣府・文部科学省 後援)は、今年第65回を迎えました。本展は初めて課題図書が指定された昭和37(1962)年の第8回コンクールから今年度までの課題図書(全851点)から、約700点を展示します。時代をこえて読み継がれている作品や、多くの平和児童文学も課題図書として読まれてきました。あなたのなつかしい一冊をさがしてみてください。



期間 7月20日(土)～8月25日(日) ※休館日をのぞく

場所 市立図書館閲覧室(2階)

内容 「青少年読書感想文全国コンクール」課題図書(1962～2019年)の展示・貸出

※2019年度(令和元年)の図書は7月4日(木)から貸出を受け付けます。

協力 公益社団法人全国学校図書館協議会 <http://www.j-sla.or.jp/>

《同時開催》

課題図書作家 吉田としの業績 市民の作品展示 特別編

児童文学作家として読書感想文全国コンクール課題図書に3回選ばれ、また「コバルトシリーズ」などジュニアロマン小説で思春期の少女たちに愛読された吉田とし氏の旧蔵書(自著)を展示します。展示品は、吉田氏の遺族(妹)新谷峰子氏と親交があり、吉田氏の蔵書等を譲り受けた瀧口幸男さん(西桂町在住)の蔵書です。

夏休み子ども映画会 <都留市学童保育連絡協議会・市立図書館共同企画>

低中学年向け 7月30日(火)、31日(水)の午前及び午後の部、8月1日(木)午前の部

高学年向け 8月1日(木)午後の部

時間 午前の部 10時～、午後の部 14時～ (各回約70分)

上映作品 「おしりたんてい」、「銀河鉄道の夜」ほか

場所 まちづくり交流センター3階多目的ルーム ※どなたでも参加できます。

親子で体験 やさしいキッズプログラミング

日時 7月20日(土)10時～12時、13時30分～15時30分

場所 図書館3階 幼児・情報フロア、4階大ホール

対象 小学校中学年以上、各回親子6組※ 要事前申込

内容 PCで簡単なアニメを作成します(テキスト付)。ロボット走行やドローン飛行の実演も行います。



遊び心と細密美

根付



欧米を魅了した小さなアート

MUSEUM ミュージアム都留

開館時間 9時～17時
 ※最終入館は16時30分まで
 観覧料 一般 300円(210円)
 高・大学生 200円(140円)
 小・中学生 100円(70円)
 ※()内は、20名以上の団体料金です。
 休館日 月曜日、祝日の翌日
 問合せ先 ミュージアム都留
 ☎45-8008

開催期間 7月13日(土)～9月15日(日)

日本を代表するアートとして、日本刀、浮世絵とともに欧米における高い認知度を誇る根付(ねつけ)。「魂の造形—日本刀展」に続く、全国規模の美術工芸品の企画展として、全国50名を超える現代根付作家の作品を一堂に集めました。また特別出展として、国宝・重要文化財を多数生み出した江戸時代の巨匠で琳派の祖である「尾形光琳」の「橋に鷺(さぎ)蒔絵印籠」(冬木家伝来)、幕末～明治の金工界で最高位に位置した帝室技芸員(人間国宝)である「加納夏雄」による刀装具の傑作の数々を展示致します。

現代根付から江戸～明治期の名人、名工の作品が織りなす、美しき和の世界をご堪能ください。

関連イベント(要予約)

◆国際根付彫刻会会長による ギャラリートーク

講師 黒岩 明
 日時 7月28日(日)13時30分～
 定員 60名(参加無料)

◆駒師「雀峯」による将棋の駒の 小根付体験教室

講師 遠藤 雀峯氏(駒師)
 日時 7月17日(水)13時30分～
 定員 20名(見学可)
 料金 500円(1点)

③読書感想文
 ※事前にテーマを決め、申し込みの際にお知らせください。
定員 10組
日時 8月2日(金)9時15分～12時
 ※③のみ、市立図書館に集合になります。事前に図書館利用者カードを作っておいてください。
共通事項
対象 市内小学生とその保護者
会場 ミュージアム都留
参加費 無料
 ※詳細はお問い合わせください。
申込・問合せ先 ミュージアム都留

親子で体験!夏休み宿題解決講座
 教員や教員経験者が夏休みの宿題に悩む小学生や保護者をサポートします。
①絵画
日時 7月27日(土)9時～12時
定員 10組
②自由研究
日時 7月28日(日)9時～11時50分
対象 小学4～6年生
定員 12組
 ※事前にテーマを決め、申し込みの際にお知らせください。

第26回都留市ふれあい全国俳句大会 が開催されました!

5月25日(土)、まちづくり交流センターにおいて「都留市ふれあい全国俳句大会」が開催されました。全国各地の俳句愛好家や学生から4,600句を越える作品が応募され、表彰式が行われました。また当日の句会にも328句の作品が投げ込まれました。

応募作品の部

一般部門

大賞(文部科学大臣賞)
 看取てふ二人の時間冬蕃薇

富土吉田市 鈴木文代

山梨県知事賞
 日没の湖の暗さや猯期果つ

岡山県津山市 岡田邦男

山梨県議会議長賞
 寒紅をきりりと引きて出勤す

神奈川県平塚市 石黒和風

山梨県教育委員会教育長賞
 嫁ぐ気のなき子の雛をまた飾る

東京都荒川区 小林春江

都留市長賞
 百歳の姫見上げる桜かな

都留市 中村進六

山梨日日新聞社賞
 竜天に登り除染土残りけり

東京都町田市 谷川 治

山梨放送賞
 生業を退いて本業種を時く

都留市 武井邦夫

富士急行賞
 若き日の夢信じつつ初日記

都留市 大澤茂子

高校生・大学生部門

大賞(文部科学大臣賞)
 講義まであと三分のかき氷

二松学舎大学 松浦桜香

山梨県知事賞
 岩石に混沌の跡冬日和

長崎大学 塩谷天秀

山梨県議会議長賞
 夏合宿七人待ちの大便器

鹿児島工業高校 坂田龍雅

山梨県教育委員会教育長賞
 紅梅の漢詩のやうにしだけけり

開成高校 笹田陽太

都留市長賞
 春満月に象牙の横たはる

名古屋高校 塩崎達也

都留文科大學学長賞
 軒下で猫の寝る夜おおいぬ座

四ツ葉学園中等教育学校 青柳空良

都留市長賞
 手話の娘に道譲らるる祭かな

富士吉田市 青柳時子

都留市議会議長賞
 晩節は留守居に徹す祭笛

都留市 志村光代

都留市教育長賞
 田の神へしんがりを行く祭かな

東京都品川区 村本 麗

山梨日日新聞社賞
 老鶯や五百羅漢に千の耳

東京都八王子市 大串若竹

山梨放送賞
 一管の笛に始まる祭かな

都留市 高部志づの

みやこ
もり
都の杜
うぐいすホール

イベントインフォメーション

「都の杜うぐいすホール」にて開催される、さまざまな催しの情報をお届けします。ぜひ、豊かな緑と静寂の中で、くつろぎのひとときを…

7/13(土)Musical Piece 1st コンサート

ビッグ・バンドの音楽をノリノリで楽しみましょう！
入場無料！

市内外の愛好家で結成された郡内唯一のビッグ・バンド「Musical Piece(ミュージカルピース)」、うぐいすホール初のコンサートを開催します。スタンダード・ジャズから歌謡曲、Jポップ、アニメソングまで、名曲の数々を楽しみましょう！

■18時開演■小ホール■全席自由■入場無料■演奏
曲目 イン・ザ・ムード、ムーンライト・セレナーデ、
ビター・スイート・サンバ、ルパン三世のテーマほか



7/20(土)第3回合唱団 杜のChoir コンサート

新着！地元中高生たちによる素敵なハーモニー！入場無料！

市内外の中高生によって設立された合唱団「杜のChoir」による3回目の演奏会。コンサートに向け、14名のメンバーで練習を重ねております。東桂中学校有志合唱団も出演します。元気でフレッシュなコーラスにご期待ください。

■14時開演■小ホール■全席自由■入場無料■演奏
曲目 君が君に歌う歌、ほたるこい、君とみた海、
大地讃頌、COSMOS、友～旅立ちの時～ ほか■団
員募集中！見
学・体験(練
習は月4回程
度)もできま
す[連絡先:
tsuru1music@
yahoo.co.jp]



7/21(日)ベリータ結成30周年 Leaves 結成5周年 記念コンサート～合唱讃歌～

市内2つの合唱団による合同コンサート！入場無料！

市内外で活躍する合唱団、ベリータとLeavesによる合同コンサート。美しい旋律とハーモニーにのせて、合唱の楽しさ、素晴らしさをお届けします。ご家族連れでご来場ください。

■13時30分開演■大
ホール■全席自由■入場
無料※3歳以下のお子様
をお連れの方は、客席入
口付近の座席をご利用
ください■指揮:澤田洋一、
山宮正浩/ピアノ:笠井
身江子、滝口しのぶ■プ
ログラム ふるさとの四
季、うたをうたうときほ
か

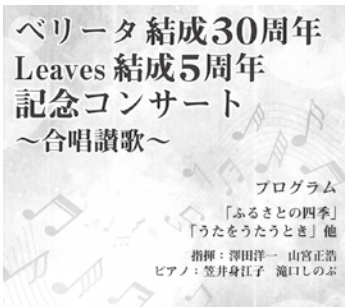

7/28(日)DRUM TAO ザ・ドラマーズ

公演迫る！チケット好評販売中！

世界26カ国 500都市 観客動員数800万人超！圧倒的な音表現を持つ「和太鼓」そして、美しい旋律の篠笛・三味線・箏などを驚異のパフォーマンスで表現、想像を完全に裏切る「最新の日本エンターテインメント」。太鼓で泣く、笑う。あなたは想像できますか？

■16時30分開演■大
ホール■全席指定
5,800円/会員5,500
円/バルコニー席
5,000円(一律)※当
日はそれぞれ300円
UP。6歳児未満入場
不可■演出 フラン
コドラオ■衣装デザ
イン コシノジュン
コ



11/9(土)東建コーポレーション Presents 中村雅俊 45th ANNIV. CONCERT TOUR 2019 ON and ON Vol.3 Acoustic Unit

新着！中村雅俊45周年アニバーサリー公演！
チケット前売 会員7/24(水)10時～※初日は電話予約のみ/一般8/9(金)10時～

ドラマ・舞台・歌手と多岐にわたる活躍を続け、今年デビュー45周年を迎える中村雅俊。長きにわたってファンを魅了し続ける歌声を、アコースティックサウンドに乗せてお届けします。

■16時開演■大ホール■全席指定 5,500円/会員5,200円※未就学児入場不可



【7月の休館日】2・9・16・23・30日は休館します。【市内ブレイガイド】都の杜うぐいすホール☎(43)1515 都留市まちづくり交流センター(旧文化会館)☎(43)1321 セブンイレブン都留文大通り店☎(45)1774 ファミリーマートかぶとや都留店☎(45)1855
【会員予約・割引】友の会会員優先予約チケット、料金割引はうぐいすホールのみでの取り扱いとなります。
【各公演の問合せ・チケット予約】 都の杜うぐいすホール(一般財団法人都留楽友協会)☎(43)1515【ホームページ】http://uguisuhall.jp

協働通信

■フィールド・ノート第100号
 今年の3月に発行された第100号。
 表紙は、フィールド・ノート編集部
 の卒業生が描いた絵です。



北垣教授が「自然」をテーマとした授業を担当している中で、学生たちと手作りの「第1号」を発行したのが、2002年のこと。全国各地からやって来た学生たちは次々に都留の魅力を見出し、毎回様々な特集テーマが出てきました。地域の人にとっては当たり前前々を、学生が新しい目線で都留の魅力として再発見しています。

◆18年目を迎え、
 創刊100号を超えました

都留文科大学地域交流研究センターで発行している「フィールド・ノート」を紹介いたします。都留の自然や地域の魅力を掘り起こし、私たちに都留の素晴らしさを再発見させてくれるフィールド・ノートの魅力について、地域交流研究センターの北垣憲仁教授にお話を伺ってきました。



■フィールド・ノート編集部 取材から原稿作成、編集作業まで学生たちが中心となって進めます。

◆取材を通して広がる地域の輪

「記録する大切さ」もフィールド・ノートの良さの一つですが、取材を通して学生と地域の人間関係が広がっていくことも大切さの一つ。都留市の魅力は、市民の方が学生を温かく迎えてくださることだそうです。魅力ある人との出会いや編集部での経験は、学生のかげがえのない財産となり、フィールド・ノートに関わった経験を道路や地域活動に活かしてくれる学生もたくさんいます。

▽都留市まちづくり
 市民活動支援
 センター
 都留市中央3-8-1
 都留市まちづくり
 交流センター1階
 ▽開館
 火～日(祝日除)
 8:30～17:15
 ▽問い合わせ先
 mail: shien@city.
 tsuru.yamanashi.jp
 ☎(43)1321
 F A X (43)1322

◆北垣教授からのメッセージ

『フィールド・ノート』を発行した当初100号まで続くとは予想もしていませんでした。記事にしたい内容はやがて底をつくかもしれない。そうした私の不安をよそに、学生は地域に出てみずからの関心に沿った魅力を掘り起こしてきました。「水掛菜」、「山葵」、「ゴミ」、「田畑」、「家」、「うら山博物館」などさまざまテーマで冊子は号を重ねていきました。

『フィールド・ノート』を編集する学生は全国から集まってくるだけに、それぞれ地域を見る目や関心、感性も異なります。そして何より市民のみなさんの学生へのあたたかい対応や励ましがあつたからこそ、ここまで発行を続けることができたのです。この場をお借りして心より感謝申し上げます。

まだまだ未熟な冊子ですが今後ともよろしく願っています。



■北垣教授 18年間の歴史や学生への思いなど、たくさんのお話を聞かせていただきました。

地域のお知らせ

- ◆谷村地域
 夢実現ひろば「救急法の学習」
 救急法を学び！明日に備えよう！
 日時 7月25日(木)13時30分～15時30分
 場所 都留市消防署
 問合先 まちづくり交流センター
 ☎(43)1321
- ◆東桂地域
 おなん淵・鹿留川の一斉清掃
 日時 7月15日(月・祝)9時～
 集合場所 おなん淵上の東京電力空地
 服装 軍手など清掃のできる服装
 問合先 東桂地域コミュニティセンター
 ☎(45)6644
- ◆三吉地域
 菅野川河川公園の草刈と清掃
 日時 7月7日(日)8時～
 集合場所 サンタウン玉川河川敷付近
 服装など 帽子、長靴(安全靴)、手袋、タオル、作業着、草刈機、鎌、熊手など
 問合先 三吉地域協働のまちづくり推進委員会 相川義美 ☎(43)3093
- ◆宝地域
 宝地区の絶景を紹介してみませんか
 写真展揭示作品募集
 応募写真は七里まつりで展示します。来場者に好きな風景に投票してもらい、得票の多かった12枚の写真を今年の七里十二景として紹介します。
- 募集写真 宝地域で撮影された写真
 募集期間 10月31日(木)まで
 サイズ 自由(L版、はがきサイズなど)
 提出先 宝地域コミュニティセンター
 ※写真裏面に住所、氏名、撮影箇所を記入してください。
- 問合先 七里まつり実行委員会
 ☎(45)6688

子どもたちは元気に学校に通っているでしょうか？

楽しい学校生活にもトラブルは付きものです。特に、困った関係が続くと悩んだり苦しんだりして元気に学校に通うことができなくなりません。

ある少年Aくんの話です。Aくんは低学年の時から興味のあることに執着して、楽しいことや興味を持ったことの競争相手に無茶なことを言ったり睨みつけたりして、すぐ怒りだす子でした。利害対立した友達に暴力を振るったり意地悪をしたりを、執念深く繰り返しました。先生が仲裁に入ろうにも、他の人が自分に対して不利益なことをしていると思ひ込み、自分の行いを省みることがありません。果ては先生にも暴言を吐く始末です。

そのAくんが数年後、とてもよい子になりました。小学校を卒業する頃には、友だちとの関係も改善して、小グループではリーダー的な存在になっていたのです。過去に聞いた話やその後の話からは想像できない変貌を担任の先生に尋ねる機会がありました。きつと強い指導や劇的な事件があったのだらうと想像していました。すると驚きの回答が得られたのです。

この担任が「相手を見つめる」と自分を見つめること」の大切さを子どもたちに伝える取り組みをはじめました。また、「自分の気持ちをつげずに、時間を適切に対応すること」の大切さを学級

全体に丁寧に伝え続けたというのです。

あるとき担任がAくんに話しかけると、Aくんは自分のことを話した。「興奮したときに自分が悪いことを考えられない」「よく考えても自分より相手が悪いと思う」とのことです。つまり、自分の非を認めることができないのです。そして「ぼつんと俺、いろいろ言われて困る」と言ったそうです。これを自ら語ったことに、担任はAくんの大きな成長を感じ取ったそうです。

その後、担任は「自分が悪かったかもしれない」「間違ったかもしれない」という「かもしれない」の考え方をAくんのために学級で確認し、指導し続けました。友だちも辛抱強くAくんに接し、家庭も学校と同様に対応してくれました。悪いことをした「かもしれない」ので断定的に他の人を責めなくなり、トラブルが激減していききました。

後に有識者の見解から、Aくんは「挑戦」反抗性障害」という障害だったのかもしれないこと、もしそうだとすると環境変化で大きな改善が見られる場合があること、周囲の関わりでの改善は非常に有効であることなどがわかりました。実際には一番困っていたのはAくん本人だったのではないかとのことです。

Aくんを悪い子だと見切らずに関わり続けた友だちや家族や先生をたたえたいと思います。

連載・青少年健全育成シリーズ 第336回

『この子は悪い子？』

青少年への声かけ・あいさつ運動の推進
『大人も子どももすすんであいさつをしよう』

毎月第1日曜日は『家庭の日』

毎月第3日曜日は『青少年を育む日』です。

青少年育成都留市民会議編集委員

広報『つる』広告募集！

あなたのお店の広告を広報つるに載せてみませんか？
広報『つる』は、都留市内の各家庭に配布されています
(10,500部発行)ので、多くの方の目に触れます！

問合せ先：総務課 法制広報担当

広告料金

掲載場所	印刷色	金額 / 枠	備考
裏面	カラー	20,570	2カ月掲載
内面	2色刷り	10,280	2カ月掲載

掲載月は、①1・2月②3・4月③5・6月④7・8月

⑤9・10月⑥11・12月の6パターンとなります。

掲載状況につきましては、下記をご参考としてください。
また、詳細につきましては、ぜひお問い合わせください。

広告掲載欄

広告掲載欄

塩分、気にしたことありますか？ ～食生活改善推進員会事業報告～

1日に塩分をどのくらい摂っているか把握していますか？
山梨県民の1日あたりの塩分摂取量は男性で11.5グラム、女性で9.6グラムですが、**目標量は、男性で8グラム未満、女性で7グラム未満**とされています！

市では減塩の取り組みとして昨年度、都留市食生活改善推進員が家庭訪問を行い、市内442名に汁物の塩分測定（塩分測定器「減塩くん」とアンケート調査を実施しましたので、その調査結果をお知らせします。



汁物の塩分測定・アンケート調査結果

◆みそ汁のだしの取り方

旨味だしよりも天然のだし（かつお節、煮干し、昆布など）を使った方がうま味がでるので、塩分を控えられます！

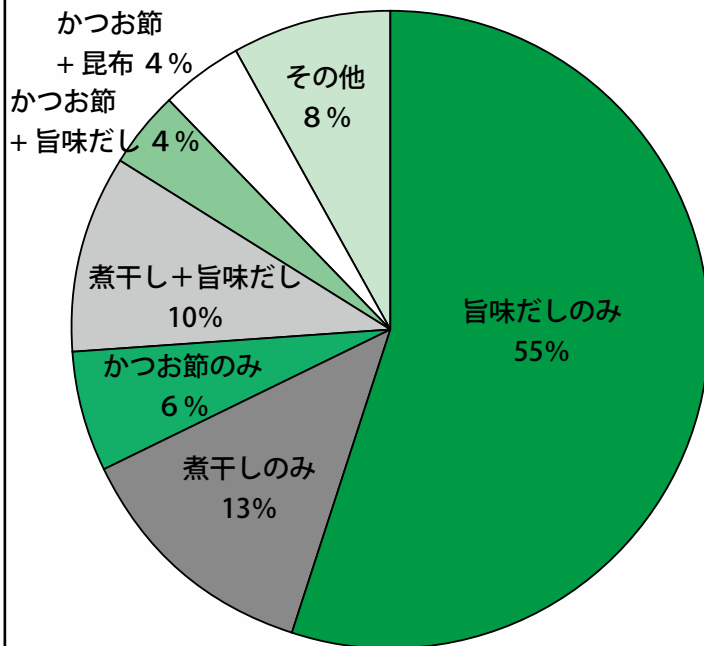

◆みそ汁の具の数 / 1日に飲む回数

具の量が多いと汁の量も少なくてすむため、みその量を減らすことができ、減塩につながります。

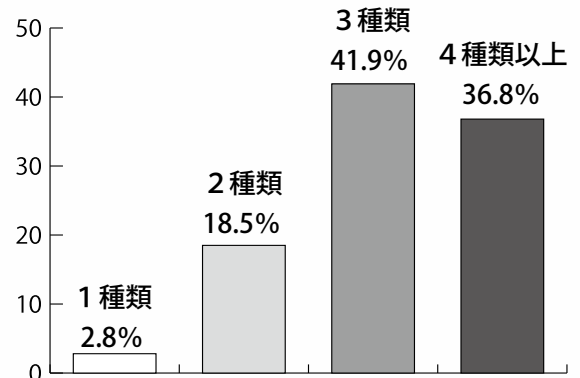

飲む回数	割合
ほとんど飲まない	7.0%
1回	62.1%
2回	27.0%
3回	3.9%

減塩のポイント～塩分摂取量に気をつけよう～

《塩分が多いものは1日1回まで》

漬物や練り物、加工食品は塩分が多く含まれているので、塩分摂取量を抑えるためにも1日に1回までを心がけることが大切です。汁物も1日1杯までにすることで、塩分の摂りすぎを予防することができます。また、ラーメンなどの麺のスープは塩分が多いので、スープは残すようにしましょう。

食品	目安量	食塩相当量
みそ汁	お椀1杯(150cc)	1.2グラム
梅干し	1個(15グラム)	3.3グラム
焼きちくわ	1本(30グラム)	0.6グラム
ウインナー	3本(30グラム)	0.6グラム
プロセスチーズ	1切れ(20グラム)	0.6グラム
食パン	1枚(60グラム)	0.8グラム

お知らせ & 募集

7月

お知らせ

都留文科大事務職員募集

採用予定人員

- 一般事務職 若干名
- 図書館司書 若干名
- 図書館司書 若干名
- 主受験資格

○一般事務職 学校教育法に規定する大学を卒業(令和2年3月卒業見込みを含む)以上、またはこれと同等以上の資格を有する者。

○図書館司書 学校教育法に規定する大学を卒業(令和2年3月卒業見込みを含む)以上、またはこれと同等以上の資格を有する者、または取得見込みの者。

受験手続 都留文科大職員採用試験申込書を大学総務課庶務人事担当まで提出してください。

※申込書、試験案内などは大学総務課で配布中です。

※郵送を希望の方は、1200円分の切手を貼った返信用封筒(角2型A4版用紙が入る大きさ)を同封のうえ、請求してください。

申込期間

7月26日(金)～8月9日(金)

※郵送の場合は期間内必着

試験日

第1次試験 9月22日(日)

第2次試験 10月下旬

※受験資格など、詳細はお問い合わせください。

申込・問合せ

都留文科大 総務課庶務人事担当
 ☎(43)4341(内線210)
 〒4002-8555
 都留市田原3-8-1

交通規制のお知らせ

7月21日(日)に東京2020オリンピック・パラリンピック競技大会のテストイベントとして行われる「READY STEADY TOKYO」自転車競技(ロード)開催にともない、国道413号(道志みち)が通行止めとなります。

これにともない、県道都留道志線から道志みちへは出ることができなくなるため、県道都留道志線のうち法能交差点から道志みちにかけて通行制限が行われますのでお知らせします。

なお、県道都留道志線について、開地域内の通行は可能ですが、法能交差点付近などで警備員に止められることがありますのでご了承ください。

ご迷惑をおかけしますが、皆さまのご理解とご協力をお願いします。

交通規制

規制時間 11時30分～17時50分

※詳細な規制時間や区間については、以下の公式ウェブサイトをご覧ください。

URL <https://tokyo2020.org/jp/other/20190530-01.html>

大会概要

大会名 READY STEADY TOKYO

自転車競技(ロード)

日時 7月21日(日)
 12時～17時15分

種目

- 自転車競技男子ロードレース
- スタート 武蔵野の森公園
- ゴール 富士スピードウェイ
- コース 東京2020オリンピック競技大会男子ロードレースのコース(富士山麓方面ルート除く)
- 問合先 READY STEADY TOKYO 自転車競技(ロード)運営事務局
- ☎03(5809)9861

情報公開・個人情報の開示状況

情報公開実施状況の公表

都留市情報公開条例(平成12年都留市条例第38号)第35条の規定に基づき、平成30年度における情報公開の実施状況を次のとおり公表します。

実施機関別の請求件数

市長	4件
議会	1件
公開等の状況	3件
公開	2件
部分公開	1件

公開請求の内容

- カルテに関すること 1件
- 指定管理に関すること 1件
- 報告書に関すること 1件
- 議決事項に関すること 1件

個人情報の開示等についての実施状況の公表

都留市個人情報保護条例(平成14年都留市条例第1号第47条の規定に基づき、平成30年度における個人情報の開示などの実施状況を次のとおり公表します。

実施機関別開示請求及び開示などの件数及び内容

開示請求件数	市長	0件
開示などの件数	市長開示	0件
実施機関別個人情報取扱事務の件数(平成31年4月1日現在)		
市長	488件	
教育委員会	76件	
選挙管理委員会	12件	
監査委員	2件	
農業委員会	14件	
固定資産評価審査委員会	2件	
議会	10件	
公立大学法人	106件	
問合先 総務課法制広報担当		

献血にご協力をお願い

山梨県赤十字社血液センターによる献血を実施します。市民の皆さまのご協力をお願いします。

日時 7月18日(木) 9時30分～11時30分、12時30分～15時30分

場所 都留市役所前駐車場

主催 (社)都留青年会議所、都留市商工会青年部、都留市消防団

献血していただける方
 健康な16歳～69歳の方。なお、65歳以上の方はご本人の健康を考え60歳～64歳のあいだに献血経験がある方に限ります。

献血の種類
 全血献血(400ml・200ml)

※30分程時間がかかります。

問合先 健康子育て課
 ☎(46)5113



山梨県後期高齢者医療広域連合「わが家のレシピ」募集

後期高齢者医療広域連合では、高齢者の方の健康と栄養に対する意識の向上などを目的に「わが家のレシピ」を募集します。

募集内容 「私の健康の秘訣・若さの秘訣 わが家に伝わる自慢の一品料理」のレシピ

応募締切 8月31日(土)

※当日消印有効

応募資格 県内に住所のある方

応募方法 専用の応募用紙に必要事項を記入の上、応募作品の写真(1人前)を添付して郵送で応募してください。また、応募用紙に書ききれない場合は、任意の用紙に分かりやすく記入してください。

※専用の応募用紙は、山梨県後期高齢者医療広域連合のホームページからダウンロードできます。

※応募用紙1枚につき、作品1点の応募とします。

※記載された個人情報、当募集に関すること以外には使用しません。

※メールでの応募を希望される場合は、お問い合わせください。

表彰内容

- 最優秀賞1名(1万円相当賞品)
- 優秀賞 1名(5千円相当賞品)
- その他 入賞作品は、レシピカードにして県内市町村役場の窓口などで配布します。

申込・問合せ 山梨県後期高齢者医療広域連合総務課総務担当
 ☎055(236)5671
 〒4000-8587
 甲府市蓬沢1-15-35

「いけいけ！つるビー探偵団」 「太陽光について」

CA TV「都留のイマドキ」では、左記の日程で「太陽光」について放送します。またYOUTUBEでも公開していますので、「いけいけ！つるビー探偵団」で検索してみてください。

7月放送予定

- 7月22日(月)～8月4日(日)
- ①12時30分～ ②17時30分～
- ③20時30分～

問合せ先 地域環境課

地下水(井戸)を利用して いる方へ

井戸の設置届、許可申請について
「都留市地下水保全条例」により、井戸の設置には届出または、許可が必要になります。大きさや形状用途にかかわらず、揚水機で採取し、地下水を利用してしているものはすべて井戸とみなし、届出の対象となります。既に設置している方は届出を、これから設置しようとする方は許可申請をお願いします。

量水器の設置について

「都留市地下水保全条例」により、地下水資源の保護と採取の適正化を図るため、吐出口の断面積が6㎡以上の井戸(公共用・農業用は除く)を設置している場合、水量を測定するための量水器を設置し、毎年1回、採取量を報告することが義務付けられています。

量水器設置費補助金について

平成30年10月1日(条例施行日)の時点で、既に設置していた井戸

は「量水器設置費補助金」の対象となります。ただし、令和元年10月1日までに井戸の設置届が出ていない場合には、「量水器設置費補助金」は対象となりませんのでお間違いないようご注意ください。

詳細はホームページをご覧ください。どうか、お問い合わせください。

問合せ先 地域環境課 環境政策担当

動物の遺棄・虐待は犯罪

愛護動物の遺棄・虐待に関する相談が増えています。

遺棄 飢え、交通事故などにより生命・身体に対する危険に直面するおそれのある場所への置き去り。市内でも4月中旬に戸沢地内で遺棄がありました。

積極的虐待 殴る、蹴る、心理的抑圧、酷使など。

ネグレクト 健康管理や世話などをせずに放置すること。

罠の設置 愛護動物の捕獲にあたり、動物に著しい損傷を与えるような罠を使用すること。

これらは「動物の愛護及び管理に関する法律」違反となります。動物の遺棄・虐待は絶対にやめましょう。

問合せ先 地域環境課 環境保全担当
富士・東部保健所 衛生課
☎0555(24)9033

夏の交通事故防止県民運動

7月21日(日)～8月20日(火)

乗せるのはきみの宝とその未来

夏休みと夏の行楽シーズンが重なる時期は、交通事故の多発や暴走族の活動の活発化が懸念されます。一人ひとりが交通マナーを守り、悲惨な交通事故をなくしましょう。

重点目標

- ①飲酒運転の根絶
- ②高齢者と子供の安全な通行の確保と高齢運転者の交通事故防止
- ③二輪車の交通事故防止
- ④自転車の安全適正利用の推進

「全席シートベルト・チャイルドシート着用重点期間」7、8月

「全席シートベルト・チャイルドシート着用推進の日」毎月14日

問合せ先 地域環境課 地域振興担当

都留市文化祭テーマ募集

今年も11月1日(金)～3日(日)・祝(までの3日間)を中心に開催される市文化祭のテーマを募集します。

市民総参加を目指し、親しみやすく、分かりやすいテーマを考えください。

応募資格 市内在住者
応募方法 官製はがき、または応募用紙に住所、氏名、年齢、電話番号、テーマを明記のうえ応募してください。

※応募用紙はまちづくり交流センター事務室にあります。

※文字数は20文字以内とします。
応募締切 7月24日(水)

表彰 最優秀1点を選び、文化祭式典の席上で表彰します。

昨年度テーマ「未来に翔る文化都市つる さあみんなで」

応募先
〒402-0052
都留市中央3-8-1
都留市中央公民館

「文化祭テーマ募集係」
問合せ先
まちづくり交流センター中央公民館
☎(43)1321
文化協会 渡邊 ☎(45)0980

第28回増田誠大賞公募展

今年、没後30年を迎えた名誉市民の増田誠画伯の業績の顕彰と芸術文化の振興を目的に、公募展を開催します。

募集(作品搬入期間)
日時 8月24日(土)～28日(水)

9時～17時

※8月26日(月)は休館日

搬入場所 ミュージアム都留
入賞・入選作品展

会期 9月28日(土)～10月12日(土)

会場 ミュージアム都留
※募集の詳細はミュージアム都留ホームページをご覧ください。

広報8月号をご確認ください。

問合せ先 ミュージアム都留
☎(45)8008

市民プール開場のお知らせ

期間 7月19日(金)～8月20日(火) ※毎週月曜日休場、7月24日(水)～26日(金)午後休場

開場時間 10時～12時、13時～17時

料金 ※午前・午後別料金
都留市民 中学生以上 2100円
小学生以下 1000円

市外の方 中学生以上 4300円
小学生以下 2100円

問合せ先 生涯学習課スポーツ振興担当

サン・スポーツランド都留プール開場のお知らせ

期間 7月20日(土)～8月21日(水)

開場時間 9時30分～16時
※30分ごとに10分間、12時から50分間休憩します。

使用(入場)料金
大人 都留・大月市民 3000円
※両市民以外の方は6000円

高校生以下
都留・大月市民 1000円

※両市民以外の方は2000円
なお、プールを使用する際は注意事項などを守り、安全にご利用ください。

問合せ先 大月都留広域事務組合
☎(20)2651

サン・スポーツランド都留
☎(43)0862

子ども水泳教室

期間 7月24日(水)～7月26日(金)

時間 13時～14時30分

場所 市民プール

対象者 小学校2年生から6年生まで

定員 40名

内容 25メートルをクロールで泳ぐことを目標に、それぞれレベルに合わせて、段階的な指導を行います。泳げない方も大丈夫ですよ！熱練したインストラクターがやさしく浮けるように指導します。

参加料 8000円(保険代など)
申込・問合せ先
生涯学習課スポーツ振興担当

日本赤十字社活動資金(会費)のご協力をお願い

「Our world, Your move」人間を救うのは、人間だ(赤十字運動スローガン)ヒューマニティキャンペーンやまなし2019

赤十字活動は皆さまからの活動資金(会費)に支えられております。

今年度も、自治会ごとに会費の募集を行います。皆さまのご協力をお願いいたします。

問合せ先 日本赤十字社都留市地区事務局(福祉課 地域福祉担当)

☎(46)5112

総合型地域スポーツクラブ 「都留アスリート倶楽部」 会員募集のお知らせ

入会者は参加費のみで、どの教室にも自分の体力や技術に応じ世代を超えてチャレンジできます。健康づくり、仲間づくりのため、楽しくスポーツしましょう。

どの教室も体験コース(無料)がありますので気軽に参加してみてください！

入会金(スポーツ保険代含む)

中学生以下 2,200円
高校生以上 3,300円
65歳以上 2,700円
親子ファミリー 4,500円

陸上運動・競技教室

日時 7月13日、27日、8月3日、24日、9月7日、28日(土)
いずれも15時～17時

場所 やまびこ競技場
参加費 1回500円

問合せ 宮井
☎090(7732)3421

ターゲット・バードゴルフ教室

日時 4月～11月の第1土曜日
10時～12時

場所 宝の山ふれあいの里ターゲット・バードゴルフ場
参加費 1回300円

(高校生以下150円)

問合せ 小俣 ☎(43)4610
ふれあいボウリング教室

日時 毎週土曜日

場所 都留ファミリアホール
参加費 1回800円

問合せ 尾形
☎090(3242)3888

ソフトバレーボール教室

日時 毎週木曜日20時～22時
場所 谷一小体育館など

※参加希望の場合、要事前連絡。

参加費 1回300円

問合せ 深沢 ☎(43)2312
ソフトテニス教室(中学生以上)

日時 毎週木曜日

場所 市営テニスコート
参加費 1回200円

問合せ 岩澤
☎080(2029)5449

硬式テニス教室(小学生以上)

日時 毎週金曜日

場所 市営テニスコート
参加費 1回300円

(大学生以下 200円)

問合せ 橋本
☎090(9005)4385

都留アスリート倶楽部副会長宮井
☎090(7732)3421

体育協会事務局 ☎(20)8855

山梨運輸支局からお知らせ

軽二輪届出手続きの窓口変更

7月1日(月)より軽二輪(125cc～250cc以下)の届出手続きが変更になります。

新窓口 山梨運輸支局登録部門
(笛吹市石和町唐柏1000-9)

届出書の様式変更

電算化に伴い、様式が変更となります。7月以降、現行の届出書などは使用できません。

※様式は無償配布、またはホームページからもダウンロードできます。

問合せ 山梨運輸支局登録部門
☎050(5540)2039

「家庭・地域の教育力を高めるフォーラム」

日時 7月12日(金)
13時30分～15時30分

場所 まちづくり交流センター
4階大ホール

講演 『ふるさとがはぐむ子育て・子育ての大学生プロジェクトと子どもたちの接点から見る、教育とふるさととの未来』

講師 鈴木健大(都留文科大学
地域社会学科准教授)

対象 どなたでも

主催 都留市青少年総合対策本部
青少年育成都留市民会議

問合せ
都留市まちづくり交流センター内
「青少年育成都留市民会議事務局」
☎(43)1451

第1回神明の花火大会ボランティアスタッフ募集

日時 8月7日(水)15時～21時

募集人数

①有料観覧エリアの改札入口ボランティア改札係 20人

②有料観覧エリア内誘導ボランティア誘導係 30人

③総合案内所ボランティア係 5人
※いずれも原則18歳以上の方

応募方法 ハガキに住所、氏名、年齢、性別、電話番号、希望する業務、過去の経験有無を明記の上

左記へ送付してください。

応募締切 7月19日(金)必着

申込・問合せ 市川三郷町ふるさと夏まつり実行委員会ボランティア係
☎055(240)4157

〒409-3612
市川三郷町上野2714-2

境界問題相談センターや まなしからお知らせ

土地の境界問題に関する相談

土地境界の専門家「土地家屋調査士」と法律の専門家「弁護士」が協力して皆さまの相談に応じ、公正迅速、円満な形で問題の解決を目指すお手伝いをします。

完全予約制です。電話での相談はお受けできません。必ず予約をしてからお越しください。

境界問題でお困りの方、まずはお電話ください。

申込・問合せ
境界問題相談センターやまなし
☎055(225)3737

交通遺児育英会奨学金制度のご案内

この事業は、保護者などが交通事故により死亡や重い後遺障害で働けないため、経済的理由で修学が困難な高等学校以上の学生に奨学金を貸与し、教育の機会均等を図り、社会有用の人材を育成することを目的としています。

制度概要

対象 保護者が交通事故で死亡、重度後遺障害となった家庭の子ども(高校生以上)

奨学金
月額2万円～10万円(無利息)

入学一時金 20万円～80万円

返還期間 最長20年

※申込方法や制度の詳細はお問い合わせください。

問合せ (公財)交通遺児育英会
☎03(3556)0773

遺児巡拝参加者募集

日本遺族会は「戦没者遺児による慰霊友好親善事業」の参加者を募集しています。

この事業は、厚生労働省から補助を受け実施しています。大戦で父などを亡くした戦没者遺児を対象に、戦没した旧戦域を訪れ慰霊追悼を実施するとともに、同地域の住民と友好親善をはかることを目的としています。

参加費 10万円

※3万円の県費補助があります。なお、参加者の高齢化を考慮し看護婦が同行します。

※詳細はお問い合わせください。

申込・問合せ
(一財)山梨県遺族会
☎055(252)7664

山梨県事業引継ぎ支援センターからお知らせ

中小企業・小規模事業者の皆さまの事業承継や事業引継ぎに関するご相談をお受けする公的な相談窓口です。

「後継者がいない」「事業の引継ぎに不安がある」など、事業承継の専門家が相談をお受けし、課題解決をサポートします。

相談は無料、秘密厳守です。安心して相談いただけますのでお気軽にお問い合わせください。

問合せ
山梨県事業引継ぎ支援センター
☎055(243)1830

2019年度自衛官募集案内

募集種目	募集人員 ^{※1} ※参考2018年度	資格	受付期間 (締切日必着)	試験期日	合格発表	待遇・その他
航空学生	海 約80名 (うち女子若干名) 空 約70名 (男女の区分なし)	海: 18歳以上23歳未満(高卒(見込含)又は高専3年次修了者(見込含)) 空: 18歳以上21歳未満(高卒(見込含)又は高専3年次修了者(見込含))	7月1日～ 9月6日	1次 9月16日 2次 10月15～20日 3次 11月22日～ 12月19日	1次 10月4日 2次 (海)11月11日 (空)11月5日 最終 2020年1月21日	入隊後約6年で3等 海・空尉
一般曹候補生	陸 約4,200名 (うち女子約200名) 海 約1,250名 (うち女子約150名) 空 約850名 (男女の区分なし)	18歳以上33歳未満の者(32歳の者は、採用予定月の末日現在、33歳に達していない者)	7月1日～ 9月6日	1次 9月20～22日 2次 10月11～16日 ※いずれか1日を指定されます。	1次 10月4日 最終 11月8日	入隊後2年9カ月経過以降選考により 3等陸・海・空曹
自衛官候補生	男子	陸 約5,100名 海 約1,300名 空 約1,800名	年間を通じて行っております。	受付時にお知らせします。 ※2	合格発表日は試験日にお知らせします。	所要の教育を経て、3カ月後に2等陸・海・空士に任用 陸上(技術系を除く)は1年9カ月、 陸上(技術系)・海上・航空は2年9カ月を1任期として任用(以降2年を1任期)
	女子	陸 約1,100名 海 約370名 空 約230名				
防衛大学校学生	推薦	人文・社会科学専攻約30名 (うち女子約5名) 理工学専攻約100名 (うち女子約10名)	9月5日～9日	9月28・29日	11月1日	修学年限4年 卒業後約1年で3等 陸・海・空尉
	総合選抜	人文・社会科学専攻及び理工学専攻合わせて約50名 (うち女子約5名)				
	一般	人文・社会科学専攻約65名 (うち女子約15名) 理工学専攻 約235名 (うち女子約20名)				
防衛医科大学校医学科学生	約85名	18歳以上21歳未満の高卒者(見込含)又は高専3年次修了者(見込含)	9月5日～30日	1次 10月26・27日 2次 12月11～13日	1次 11月28日 最終 2020年2月14日	修学年限6年 医師免許取得後 2等陸・海・空尉
防衛医科大学校看護学科学生 (自衛官候補看護学生)	約75名	18歳以上21歳未満の高卒者(見込含)又は高専3年次修了者(見込含)	9月5日～30日	1次 10月19日 2次 11月30日 12月1日	1次 11月15日 最終 2020年2月7日	修学年限4年 看護師免許取得後、 卒業後約1年で 3等陸・海・空尉

※1: 2019年度の募集人員につきましては、決定次第、自衛官募集ホームページなどでお知らせします。必ずご確認ください。

※2: 2020年3月高等学校卒業予定者のための採用試験は、9月以降に行う予定です。

1. 資格欄中の「高卒」は中等教育学校卒業者を含みます。2. 応募資格年齢の起算日は、募集種目ごとと異なっていますので、それぞれの募集要項で確認してください。3. その他、詳細については、それぞれの募集要項又は自衛隊地方協力本部で確認してください。4. 記載内容については変更される場合があります。

問合先 自衛隊山梨地方協力本部 ☎055(253)1591 甲府市丸の内一丁目1番18号 甲府合同庁舎

相模川上流圏域(富士北麓)の河川整備計画(素案)への意見募集について

県では、河川法にもとづく相模川上流圏域(富士北麓圏域)の河川整備計画の策定に向け、その素案について意見を募集します。

閲覧及び意見募集期間

7月1日(月)～31日(水)

※土、日、祝日は除く

閲覧方法

◆ホームページによる閲覧

山梨県治水課ホームページ

URL <https://www.pref.yamanashi.jp/chisu/index.html>

◆紙媒体による閲覧場所

○都留市建設課

○富士・東部建設事務所河川砂防管理課

○富士・東部建設事務所吉田支所河川砂防管理課

意見書の提出方法

閲覧場所にある意見箱へ投かんしてください。

電子メール(アドレスは県治水課ホームページ内参照)、郵送でも受け付けています。(郵送の場合、意見募集期間内の消印有効)

※意見書の用紙は県ホームページでダウンロード可。閲覧場所でも用意があります。

問合先

山梨県県土整備部治水課治水担当

☎055(223)1703

〒400-8501

甲府市丸の内1-6-1 防災新館

イベントなど

果樹栽培にかかる講演会

「都留市では果樹が作れない」そんな固定観念を打ち砕き、果樹栽培を振興するため、昨年度より果樹の試験栽培を行っており、果樹は順調に生育しています。

今後、より多くの市内農家で果樹栽培を普及させていくことを目的に、果樹の栽培に関する講演会を開催します。果樹栽培に興味のある方は是非ご参加ください。

また、農家以外の方でも楽しめる内容となっておりますので、多くの方の参加をお待ちしています。

参加希望の方はお申し込みください。

日時 7月24日(水)14時～

場所 まちづくり交流センター

講演テーマ

○果物の力でもっと元気に!!

講師 加藤恵美子

(フルーツコンサルタント)

○都留でできる果樹栽培

講師 富士・東部農務事務所

参加料 無料(果物の無料配布あり)

申込・問合先 産業課農林振興担当

第27回つる美術展

つる美術主催により「第27回つる美術展」を開催します。多くの方にご来場いただき、「描くこと」の輪が一層広がることを願っています。

期間 7月4日(木)～7日(日)

9時～17時

※4日(木)は13時から

7日(日)は16時まで

会場 ふるさと会館2階展示室

問合先 つる美術清水

☎(43)2656

甲府地方裁判所からお知らせ

甲府の裁判所の歴史と市民パワー

甲府地方・家庭裁判所長による講演や民事・家事調停委員及び裁判員経験者によるパネルディスカッションのほか、企画展示を行います。

日時 8月7日(水)

12時～13時30分

場所 甲府市役所市民活動室

(甲府市丸の内1-18-1)

申込期間

7月16日(火)～8月2日(金)

※平日8時30分～17時

夏休み子ども模擬裁判

日時 8月8日(木)

13時30分～16時

場所 甲府地方・家庭裁判所

(甲府市中央1-10-7)

募集人数 25名

対象 小学5年生～中学1年生

※保護者の同伴が必要です。

申込期間

7月16日(火)～8月2日(金)

※平日8時30分～17時、先着順

共通申込・問合先

甲府地方裁判所事務局総務課庶務係

☎055(235)1133

サマースクール2019

見えにくさを有するお子さんから成人の方、そのご家族、支援に関わる方、盲学校に興味や関心のある方など、広く一般の方を対象としたイベントです。

開催日 7月27日(土)

場所 山梨県立盲学校

(甲府市下飯田2-10-2)

内容 シミュレーションレンズによる見えにくさ体験、点字体験、視覚補助機器、便利グッズ、共遊玩具展示会など

対象 視覚に障がいのある乳幼児、児童、成人及びご家族など、視覚障がいについて関心のある方々

参加料 無料

申込方法 展示会は申込不要ですが、体験会は事前申込優先とし、当日受付も可能。詳細はお問い合わせください。

問合先

山梨県立盲学校 Eye愛ひとみ相談支援センター(担当:酒井・葉袋)

☎055(226)3361

FAX055(226)3362

URL <http://www.wywikai.edu.jp/>

ぱるるんマルシェ

地域で活躍している個人の方の店がメインのマルシェで、地域の活性化につながるイベントです。

また試食コーナーなどもありますので、おさまと一緒にお気軽にご来場ください。

日時 7月26日(金)11時～15時

会場 パルスシステム山梨西桂センター会議室

(西桂町小沼869-1)

問合先 生活協同組合パルスシステム山梨西桂センター 和田

☎0120(32)1061

富士山世界遺産センターからお知らせ

企画展「富士山大鳥居―吉田口登山道の起点―」

吉田口登山道の起点となる富士山大鳥居(北口本宮富士浅間神社所在)について、その造立や造替などについて広く紹介し、富士山の信仰のあり方を明らかにします。

期間 7月24日(水)～9月23日(月)

会場 富士山世界遺産センター

(富士河口湖町船津6663-1)

入館料 無料

休館日 8月27日(火)

問合先 富士山世界遺産センター

☎0555(72)2314

富士山レンジャー写真展2019

富士山レンジャーが昨年度に業務の中で撮影した、美しい富士山や北麓の風景・動植物などの写真を展示します。

富士山レンジャーの活動を通して世界文化遺産である富士山の価値と魅力を発信するとともに、巡回中に発見した問題など、富士山の現状を知っていただくことにより、県内外の人々に富士山の環境保全への関心を高めていただければ幸いです。

近隣の写真展の日程

中央自動車道談合坂SA(下り線) 開催中(8月30日(金)まで)

富士吉田市立図書館 9月12日(木)～10月11日(金)

河口湖ショッピングセンター・ベル 10月25日(金)～11月11日(月)

問合先 富士山ボランティアセンター(富士山世界遺産センター内)

☎0555(20)9229

生物多様性まつり2019

「生きもののつながり」について知っていただくことを目的に、環境省生物多様性センターで開催しているイベントです。

センターが実施している調査の紹介や調査体験を行います。パードール作り、野外でのガイドウォーク、普段は一般公開されていない標本収蔵庫ツアーなど、親子で楽しめるイベントが満載です。

日時 8月10日(土)

9時～16時30分

場所 環境省生物多様性センター(富士吉田市上吉田剣丸尾5597-1)

問合先 環境省生物多様性センター

☎0555(72)6031

富士山美化啓発ボランティア募集

富士スバルラインのマイカー規制期間中の混雑日に登山者や観光客にゴミの持ち帰りなど登山マナーを呼びかけるボランティアを募集します。また、富士山周辺の環境保全のための清掃活動も行います。

実施日 7月13日(土)～15日(月)、8月10日(土)～15日(木)

9時～11時30分

活動場所 県立富士北麓駐車場

募集人数 各日10名程度

申込期限

7月実施分 7月10日(水)

8月実施分 8月7日(水)

詳細はお問い合わせください。

申込・問合先

富士山ボランティアセンター

☎0555(20)9229

富士山科学研究所からお知らせ

森のガイドウォーク夏の森の散策

研究所が位置する富士北麓の森を散策します。富士山の成り立ちや森の移り変わり、そこにすむ動植物について、自然解説員の説明を聞きながら、森の素晴らしさにふれてみませんか。

期 間 7月6日(土)、7日(日)、13(土)〜15日(月・祝)、20(土)〜8月18日(日)、24日(土)、25日(日)、31日(土)

実施時間 10時〜、11時〜、13時〜、14時〜、15時〜※1回約50分

対象 どなたでも(参加無料)
※事前申し込みは不要ですが、10名以上の場合は事前にご連絡ください。

その他 荒天時は、室内で代替プログラムを実施します。

問合せ 富士山科学研究所教育・情報担当
☎0555(72)6203

富士山研まつり2019

夏休み恒例の富士山研まつりは、普段は体験できない富士山に関する実験や観察など、親子で楽しめるプログラムがいっぱいです。年に1度の機会に、ぜひ富士山科学研究所を体験してください。驚きの体験があなたを待っている！

日時 8月10日(土) 9時30分〜16時30分(最終入場16時)

会場 山梨県富士山科学研究所

対象 どなたでも(入場無料)
問合せ 富士山科学研究所広報・交流担当
☎0555(72)6206

夏休み親子木工教室〜木工作品作りを親子で楽しく体験しよう！〜

講習日 8月開講予定

対象 親子

※大人の方のみの参加も可能
場 所 富士吉田職業訓練協会

講習日や時間、受講料などはお問い合わせいただくか、ホームページをご確認ください。

問合せ 富士吉田職業訓練協会
☎0555(22)5214
URL <http://foshidakunrenko.jp>

桂川ウェルネスパークからお知らせ

生きもの展

里山の生きものに注目した展示や、昆虫観察、生きもの観察プログラムなどを開催します。展示は平日でも自由に閲覧可能です。詳細はホームページをご確認ください。

日程 7月21日(日)〜29日(月)

場 所 里山交流館内

定員 なし

※プログラムに関しては当日申込

参加費 入場無料

※「ハープカフェ」粗塩と色とりどりのハープ花で作る、モイストボブリ〜クラフトや調理など、ハープを暮らしに取り込むための初心者向けイベントです。

日時 7月25日(木) 10時〜12時

場 所 里山交流館内

対象 18歳以上

定員 15名
参加費 800円
問合せ 桂川ウェルネスパーク
大月市富浜町鳥沢8438
☎(20)3080

講座・教室など

暮らしに役立つみんなの広場

フラワーアレンジメント教室

季節の行事に応じた花の生け方を学ぶ「フラワーアレンジメント」を習ってみませんか。

今回のテーマは「夏の花」です。

日時 7月17日(水)
13時30分〜15時30分

場 所 まちづくり交流センター

対象 市民一般

講師 芳野豊子

持ち物 花バサミ、新聞紙、雑巾、持ち帰り用の箱(菓子箱など)

参加費 1,500円(花・花器代)

定員 15名※参加費を添えて窓口までお申し込みください。

受付期間 7月5日(金)〜12日(金)

※定員に達し次第、締め切り。
産後女性の骨盤エクササイズ教室

体の左右差やゆがみを改善する「骨盤調整」で、バランスのとれた健康な体作りをしましょう。

日時 7月24日(水)
10時〜11時30分

場 所 まちづくり交流センター

対象 成人女性

講師 山田依美(健康運動指導士)

持ち物 運動のできる服装

定員 15名

受付期間 7月5日(金)〜21日(日)

※定員に達し次第、締め切り。空きがある場合は当日参加も可能です。
申込・問合せ
まちづくり交流センター
☎(43)1321
※毎週月曜日及び祝日とその翌日は休館です。

ぴゅあ富士

毎日が輝くりラクスヨガ

日時 7月10日(水) 10時〜12時

会場 ぴゅあ富士

参加費 500円

対象 女性

定員 22名

持ち物 ヨガマットまたは大きめのバスタオル、飲み物

託児 あり

子ども体験講座きつずキッチン

日時 7月26日(金) 10時〜13時

会場 ぴゅあ富士

参加費 1,200円(材料費)

対象 5歳〜12歳

定員 20名
持ち物 エプロン、三角巾、お手ふき、上履き
共通申込・問合せ ぴゅあ富士
☎(45)1666

放送大学10月入学生募集

放送大学はテレビやインターネットで学べる通信制の大学です。心理学、福祉、経済、歴史、文学、情報、自然科学など幅広い授業科目が1科目から学べます。

出願期間 第1回8月31日(土)まで
第2回9月20日(金)まで

資料請求・問合せ
放送大学山梨学習センター
☎055(251)2238

消費生活相談 暮らしの豆知識

ドライブレコーダーの映像は定期的に確認！

事例1
ドライブレコーダーを取り付けたが、SDカードの不良でデータが録画されていなかった。
(70歳代 男性)

事例2
自動車を運転中、交差点で対向車と衝突した。ドライブレコーダーに録画されている映像が記録されていなかった。
(60歳代 男性)

●取扱説明書をよく読んで、ドライブレコーダーに合ったSDカードを使用し、本体に異常が生じていないかの確認も含め、映像が正常に記録されていることを定期的に確認しましょう。
(国民生活センター 見守り新鮮情報より)

ひとこと助言
●相談事例では、事故やトラブルの時に確認した際、初めて映像が記録されていないことに気が付いたという例が多く見られました。

●データを記録するSDカード
問合せ・相談窓口
市民課市民窓口担当
☎(46)0170

高齢・障害・求職者雇用支援機構からお知らせ

「求職者支援訓練受講生」募集中

対象 雇用保険が受給できない求職者など

受講料 無料※テキスト代、検定料などは自己負担です。

訓練コース 詳細はハローワークに設置されている「コース案内」をご覧ください。

申込・問合せ ハローワーク都留 ☎(43)5141

「職業訓練受講者」募集中

対象 再就職に必要な技能、技術を身につけたい方

コース 機械CAD/N/C科、金属加工科、産業技術科、IT機器プロダクト科など

訓練期間 10月1日～(6カ月) 訓練場所 ポリテクセンター山梨

受講料 無料(テキスト代など実費) その他 無料託児サービスあり

申込方法 7月8日～9月3日まで住所または居所を管轄するハローワークへお申し込みください。

問合せ ポリテクセンター山梨 ☎055(242)3066

女性のためのものづくり仕事セミナー

日時 7月24日(水)9時15分～

会場 ポリテクセンター山梨

定員 25名(参加無料)

対象 就職を希望する女性

内容 訓練コース紹介、ものづくり関連職種で活躍する女性からの講話・質問及び意見交換など

その他 無料託児サービスあり
申込・問合せ
ポリテクセンター山梨
☎055(242)3066

健康ジムプログラム

健康ジムからのお知らせ

ズンバ教室

日時 7月17日(水)15時～16時
参加料 400円(別途利用料)
対象 高校生以上20名

キッズ・ジュニア走り方教室

日時 7月14日(日)
幼児クラス 10時～11時
小学生クラス 11時～12時

参加料 400円(別途利用料)
対象 幼児、小学生 各10名

キッズ・ジュニアスポーツ塾

日時 7月28日(日)
幼児クラス 10時～11時
小学生クラス 11時～12時

参加料 400円(別途利用料)
対象 幼児、小学生各10名
※それぞれ内履きを持参してください。

共通問合せ 都留市健康ジム ☎(45)4111

大学コンソーシアムつる

都留文科大学

市民公開講座「英語であそぼう！」

上原明子教授と学生による「小学生向けの英語講座」を開催します。英語を使った「ゲーム」や「クイズ」などを用意しています。

あまり英語に触れ合ったことがないお子さんも、楽しく英語と触れ合える講座となっております。

日時 7月27日(土)
10時30分～12時(受付は10時～)

集合場所 都留文科大学3号館

4階エレベーター前
対象 小学生
定員 30名(参加無料)
※定員になり次第、締め切り。

申込・問合せ 地域交流研究センター ☎(43)4341(内線606)

健康科学大学

オープンキャンパス2019

高校生、保護者の皆さまなどを対象に「オープンキャンパス2019」を開催します。

日時 7月13日(土)
富士山キャンパス
11時～15時(受付10時30分～)

桂川キャンパス
13時～15時30分(受付12時30分～)

入場料 無料
申込方法

①電話からの申込。電話にて「〇月〇日のオープンキャンパスに参加したいです」と一言お伝えください。

②健康科学大学HP(2019オープンキャンパス)のページから申込。

申込先 健康科学大学入試広報課 ☎0555(83)5240(直通)

※電話受付時間 平日9時～17時

産業技術短期大学校

能力開発セミナー

8月開講講座
・宅地建物取引士(Ⅰ)
・宅地建物取引士(Ⅱ)
・品質管理の基礎

9月開講講座
・エクセル基礎(第2回)
・エクセル応用

・商業簿記3級(前編)
・はじめてのシーケンサ(PLC)

ワクドキちゃれんじ

「小学生ものづくりフェスタ」小学生にもものづくりの楽しさをプレゼントします。

日時 8月25日(日)
9時30分～11時30分(受付9時)

場所 産業技術短期大学校 都留キャンパス

内容
・コップロボット障害物競走
・プチ電車に自動ブレーキを搭載して、県内最大級のプチレールを走行しよう!!

・金属加工にトライ!メッセージスタンプをつくらう など

その他 定員あり。参加費無料。製作物はお持ち帰りできます。要申し込み。(申込締切日8月2日)

申込・問合せ 県立産業技術短期大学校 都留キャンパス ☎(43)8911

URL <http://www.ytjc.ac.jp>

都留市の気象

	令和元年5月	平成30年5月	10年間の平均
最高気温	(26) 33.8℃	(16) 31.6℃	30.8℃
最低気温	(8) 2.5℃	(5) 4.8℃	4.9℃
平均気温	17.0℃	18.5℃	17.3℃
降水日数	1.0mm以上 7日	1.0mm以上 7日	1.0mm以上 7.0日
降水量	113.5mm	110.0mm	98.6mm
平均湿度	65%	59%	61%

都留市消防署調べ()はその日

気温が上がり、暑い日が多くなってきたね! ホタルを見に行くときは虫刺されに注意して、マナーを守ろうね!



義援金について

市役所などで受け付けている日本赤十字社の義援金の受付期間は次のとおりとなります。

北海道胆振東部震災義援金

令和元年9月30日まで

熊本地震災害義援金

令和2年3月31日まで

東日本大震災義援金

令和2年3月31日まで

平成30年7月豪雨災害義援金

令和2年6月30日まで

義援金受付場所

市役所、いきいきプラザ都留、各地域コミュニティセンター、まちづくり交流センター、市立病院、都留文科大学において窓口を設置しております。



市内で活躍する『人』・『団体』、市内の『出来事』などにスポットをあて、ご紹介するコーナーです。



都留ライオンズクラブより時計を寄贈していただきました！



都留ライオンズクラブより時計を寄贈していただき、その贈呈式を5月27日(月)に行いました。

今回の寄贈は本市が市制施行65周年を迎えたことを記念するとともに、都留ライオンズクラブの創立60周年事業の一環として、寄贈していただいたものです。

寄贈していただいた時計は、市庁舎前駐車場にあった故障していた時計塔の時計部分と交換をさせていただきました。

都留ライオンズクラブの皆さま、ありがとうございます！今後も本市の発展にご協力をお願いします。

井上 博之さんが消防庁長官表彰を受賞されました！



井上 博之さんが消防庁長官表彰を受賞され、その報告が6月4日(火)、市長公室において行われました。

井上さんは家業である給油取扱所で勤務するかたわら、長年にわたり都留危険物安全協会の理事を務め、地域の防火・防災活動に積極的に参加してきました。平成24年から現職の会長に就任し、平成25年から山梨県の危険物安全協会の理事も併任しています。

この度、これまでの活動の功績が認められ、消防庁長官表彰を受賞するに至りました。

井上さん、おめでとうございます！今後も本市の安全・安心な街づくりにご協力をお願いします。

谷村第一小学校にて人権の花運動が行われました！



5月29日(水)、谷村第一小学校の体育館にて、山梨県人権啓発活動ネットワーク協議会より人権の花贈呈式が行われました。

この事業は児童たちが協力して花を栽培・育成することにより、いたわり、思いやりの気持ちを育み、命の大切さなどを学んでもらうことを目的として実施しています。贈呈式終了後、校庭に出て、花の種と人権に対するメッセージをつけた風船を飛ばすイベントが行われました。

「東桂バレーボール スポーツ少年団」が県大会で優勝！

第39回全日本バレーボール小学生大会山梨県予選会女子の部が5月26日(日)、6月2日(日)に開催され、「東桂バレーボール スポーツ少年団」が見事優勝に輝き、優勝報告会が6月19日(水)に市役所で行われました。報告会の中でキャプテンの横山さんは「全国ではチーム一丸となって1勝でも多く勝ち、悔いの残らないよう頑張りたいです。」と、力強く語ってくれました。

なお、選手の皆さんは8月に東京都内などで開催される全国大会へ出場します。

選手の皆さん、優勝おめでとうございませう。全国大会でも練習の成果を発揮し、ベストを尽くして頑張ってください！



「都留愛球」が県大会で優勝！



5月26日(日)、甲斐市の敷島体育館において第50回記念全国ママさんバレーボール大会県予選中央大会が行われ、郡内ブロック代表で出場した市内のバレーボールチーム「都留愛球」が優勝しました。

この結果、8月1日(木)～4日(日)に奈良県で行われる全国大会に山梨県代表として出場を決めました。

キャプテンの亀田めぐみさんは「葉袋仁コーチをはじめ、熱意ある指導者方にも恵まれ、家族の理解と協力の元、チーム一丸となって週2回の練習に励んでいます。記念すべき50回目の全国大会で練習の成果を発揮して頑張りたいです。」と語ってくれました。

都留愛球の皆さん、優勝おめでとうございませう。全国大会も頑張ってください！

桂林寺に睡蓮の花が咲きました！

※睡蓮の花は一般的に6月上旬から7月上旬までが見ごろとされています。広報がお手元に届くころには開花のピークが過ぎてしまう場合もあります。ご了承ください。



6月上旬、金井にある桂林寺の本堂裏の池に睡蓮の花が咲き始めました。睡蓮の花は日中、陽の高い時間帯に多く咲き、夕方前に閉じてしまいますので、鑑賞は正午前後がお勧めです。

桂林寺では今回紹介した睡蓮の花のほかにも、桜や桃の花なども見ごろの時期には大変きれいに咲き誇ります。

ご住職のご厚意で見学は自由にできますのでマナーを守って、神秘的な風景を楽しみませんか？

都留市の人口

	R1.6.1 現在
男	14,875人 (-9)
女	15,436人 (-41)
計	30,311人 (-50)
世帯数	13,079世帯 (+19)

7月の納税

固定資産税(第2期)
国民健康保険税(第1期)
介護保険料(第1期)
後期高齢者医療保険料(第1期)

都留市民憲章

わたくしたち都留市民は

- 健康で明るいまちにいたします。
- 自然を愛し、美しいまちをつくりまします。
- 文化都市にふさわしい豊かなまちを築きます。
- たのしく働き、活気ある産業のまちに育てまします。
- たがいに信じ、協力し、平和なまちをつくりまします。

都留 まちかど 今昔

まちは変わっていきます。人もまた、変わります。過ぎ去りし日の写真と、現在の写真を並べてみましょう。何かが、見えるかもしれません。

大正初期



令和元年(2019)

両時代の時間経過は、

約100年。

第107回

『火の見櫓(羽根子)』

ミュージアム都留夏季企画展

「遊び心と細密美—根付
欧米を魅了した
小さなアート」

は、7月13日(土)～9月15日(日)まで開催します。詳細は本紙22ページをご覧ください。

この写真は、大正初期に撮影された、院辺橋から羽根子に向かう道路脇に建っていた火の見櫓(ひのみやぐら)の写真です。

この火の見櫓は、昭和初期頃には取り壊されて太平洋戦争の際、供出されたと言われ、現在は地元の消防団の倉庫となっています。

地元の方の話によると、明治時代に建設された東京電力の鉄塔を解体した際、鉄塔には良質な鋼材が使用されているということから、その部材を用いて大正初期頃に火の見櫓を建てたと言われ、この古写真は火の見櫓の建造を記念して撮影されたということだそうです。

変わらないようでいて、こんなにも違う私たちの身近な風景。時間の流れを感じませんか。

まちを好きになるアプリ **広報つるを**



マチイロ

スマホへ配信!
今すぐアプリを
ダウンロード!
(iOS、アンドロイド対応)



都留市役所開庁日のご案内

月曜日～金曜日

8:30～17:15(祝日は閉庁)

水曜日は市民課・税務課のみ

19:00まで開庁

広告掲載欄

広告掲載